滿洲報
（第三種郵便物認可大正十一年七月二十四日）
發行人 王平山 編輯人 金念曾 印刷人 金蕊章
（本報價目）每月一圓三角、六個月七圓二角、全年十三圓八角、郵費先惠、郵票不收（外國除日本概加郵稅）（廣告刊資）一行十二字起碼一日、每行一圓、特別地位加倍、長期者另議、以上俱以現大洋為本位、但日本及其他國即以日本金幣為本位
大連市常盤町二十九番地 發行所 滿洲報社
電話 編輯部（長）七五一三番 經理部（長）四〇三四番 社長室（大連）二六二四番
振替貯金口座（大連）三八七二番
THE MAN CHOU PAO
29—31 Tokiwacho
Dairen. Manchuria
昭和七年十一月二十九日

理事會將簡單而了 決移總會即散會
松岡將遵訓申述顧則無演說

廿八日理事會照豫定程序由午前十一時開會、關於中日問題僅可歷十分鐘、即將決定移交大會、別總會而散會云（廿八日日內瓦專電）

廿八日之議事程序

二十八日理事會議事程序如左
一、中日問題
二、伊拉克國境問題
三、鴉片製造制限條約問題
四、玻其西問題
後更繼續開非公開會議、但僅為事務問題、不觸及中日問題（二十八日日內瓦專電）

廿八日之理事會、松岡代表將本諸訓令、容認中日問題附託總會、同時並將明確宣言留保規約第十五條四項以下、而中國代表亦無演說、理事會或簡單終了、移向總會云（廿八日日內瓦專電）

由理事會移入總會 日本政府態度
既不悲觀亦不樂觀 並不欲與國聯正面衝突

國聯理事會關於中日糾紛之討議、將移入總會、已成不可避免之形勢、但討論結果如何、日外務當局雖深加注目、然目下既不悲觀、亦不樂觀、要之日本政府以國聯對滿洲國之獨立及日本政府之正式承認、如認為既成事實固佳、否則無論理事會或總會出如何方式之解決案、亦非日本所望者、但日本亦非故好與國聯起正面衝突者、結局或將依非公式之懇談、而出某種之妥協案、然總會小國方面之急進論如行奏効、對日本政府之承認加以掣肘或要求取消之際、即採取最後之決意而奮鬬云（二十八日東京專電）

總會可否招調查團 意見亦不一致
及日代表團之見解

中日紛爭之附託總會、事實上業已決定、關於總會可否招請調查團、忽發生疑問、關於此事、日本國聯內部意見亦不一致、日本代表團則持左列見解、並以為調查團於廿四日理事會依李頓爵士之發言已屬解消、故對於移交總會、示以斷然反對之態度
一、廿五日理事會李頓爵士曾謂對於報告書無意加以修正增補、迺巴列議長曾詢以「對調查團無何質問乎」、理事會乃明言「無何質問」
二、調查團因為理事會所任命、但縱認為報告書移交總會、則可連同調查團亦移交總會、從而若解釋調查團乃自動的經總會者、則應反對（廿八日日內瓦專電）

日提出關於移牒書翰 兩議長計議總會事項
總會約在五日委員會期不明 其間仍行私的折衝俾成小康

日本代表部於二十七日午後向議長迺瓦列拉氏提出關於移牒總會之書翰、其內容為
一、日本政府對中日問題適用國聯規約第十五條仍保留反對
二、因此對移牒總會理事會議長之提議棄權
三、十八日之理事會議長當閱讀此項書翰、不取投票之形式、即移入總會
又松岡代表二十八日擬不演說、惟從事準備云（二十八日日內瓦專電）

十八日之理事會終後、迺瓦列拉議長當必向總會議長股曼斯氏以電話或書翰傳達日本向理事會議長提出書翰、國聯事務局與股曼斯氏關於總會事件亦必計議、總會期日大致在十二月五日下午、但十九國委員會於總會之前開會抑或後開、現尚未明、理事會迄至總會、仍行私的折衝而暫成小康狀態、此間松岡代表於可能的離日內瓦十三日出而準備總會之演說云（二十八日日內瓦專電）

小國因日本強硬 以為脫離亦可
因接東京回訓反其期望 竟與大國意見對立

小國側對松岡之向東京請訓、期望日本政府必稍讓步、不料此番回答正與期望相反、彼等恐將來於彼等自身之間、如起類似中日紛爭之事件時、亦照此前適用日本、既如此硬化、莫如此際使日本脫退、以存聯盟規約之尊嚴、發揮聯盟之機能、聯盟雖縮小亦可、故與東洋有關係之大國間意見竟明瞭對立、廿八日再來日內瓦之英塞門、法彭克爾等氏如何去調和右者之對立、實為定聯盟實際方面之關鍵、然此與美國側之完全注目相並列、已釀成頗難豫想其成行之情勢、似已成大國側之難問題矣（廿八日日內瓦專電）

日方說明理由
反對適用第十五條第四項

關於適用規約第十五條第四項以下之反對、日本代表部於二十六日說明理由如左
滿洲問題為關於日本死活之重要問題、為對此重大問題之解決方法、而俾依當事國不承認之多數決主義以擬抑壓日本、斷難承認、國聯無論如何解釋、以政治問題而適用規約第十五條第四項以下、為絕對失當、日本政府對適用該條項、自法理的政治的見地、皆不得不始終保留（廿八日日內瓦電）

訓令代表之日基礎方針
無退出或脫退必要

日本對國聯理事會中日糾紛問題之態度、早有日本代表部將退出日內瓦或脫退國聯等說、各方流布、但日外務省不止僅據日內瓦方面之情報、且據倫敦、華盛頓、伯林、莫斯科各地陸續收集之情報、以為日本政府對國聯之基礎方針、對此已於二十七日向代表部發出訓電矣
一、今後於總會、小國方面勿論如何策動、表面如何呈大波瀾、但大國方面之極東政策已決定、一貫代表部於此點可儘力苦心奮鬬
一、美國對滿洲問題已確言無向國聯進言之意志、俄國亦取絕對獨自之立場
即開以解決中日糾紛為目的之國際會議亦不加入
一、按以上之情勢而臨國聯之代表部、應於國聯內努力說明日本立場、及因維持滿洲國現狀樹立極東和平之可能性、以促國聯之反省
一、今後國聯即因小國方面之惡意宣動而採擇不承認滿洲國之決議、日本勿論、即滿洲國對斯等之攻擊亦毫不感痛癢、更無須代表部退出或脫退國聯之必要、當以自信而臨會（二十八日東京專電）

愛國滿洲號飛機 飛行各地豫定
廿八日自新京發卅日抵連

滿日兩國人捐金購置維持滿洲治安之愛國滿洲號飛機、二十七日午前十時半、在新京飛行場舉行命名式、已誌本報、茲將愛國號飛機飛行各地之日期時間錄左
●愛國號通過豫定●

二十八日	新京發	九時
	公主嶺	九時十五分
	四平街	九時三十分
	開原	九時五十分
	鐵嶺	十時五分
	奉天着	十時三十分豫定
二十九日	奉天發	十時
	遼陽	十時十五分
	本溪湖	十時三十五分
	撫順	十時五十分
三十日午前	奉天發	九時
	鞍山	九時二十五分
	大石橋	九時四十分
	瓦房店	十時二十分
	普蘭店	十時三十分
	周水子着	十時五十分
三十日午後	周水子發	二時
	金州	二時五分
	大連	二時十分
	旅順	二時二十五分
一日	周水子發	九時
	營口	九時五十五分
二日	新京發	九時
	吉林	九時三十分
	哈爾賓着	十時四十分

但因天候或機體關係、臨時遇有事故、或更改時期、亦未可知

寫眞
上、武藤司令官於命名式中奉呈玉串
下、愛國滿洲號

馮涵清抵東京
談參觀作為司法模範 求援助撤廢治外法權

滿洲國司法總長馮涵清氏一行八名、於二十八日午前九時抵東京、據馮氏談云、滿洲國托庇貴國、漸次基礎鞏固、司法制度亦擬借貴國之制度為模範、故來此而欲向各方面參觀司法制度、如行確立、再撤廢治外法權、即可誇示滿洲之文明矣、仍希貴國今後之大加援助（二十八日東京專電）

胡佛又晤羅斯福 協商戰債問題
傳現行協定將取消 主要問題待新國會處理

華盛頓快訊、關於胡佛與羅斯福廿二日會見結果、一般觀測甚多、廿一日晚此間相信、關於十二月十五日到期之戰債問題、將獲得一種妥協、本屆國會中、能再介現債戰委員會、重新討論修改現行債務協定問題、一般預料一切主要問題、均將留得十二月一日召集之新國會處理、廿四日駐美捷克公使請求緩付債務之照會、呈國務卿斯締、又巴黎訊、華盛頓方面消息、表示美政府擬取消現行償還債務協定、而規定一最後償付數額、作為解決戰債之方法、此項償付數額、將令其商業化、在世界財政市場發行公債、惟報紙對此項辦法、不甚熱心贊助、謂國會不願表示同意、華盛頓二十一日合衆社電、距胡佛與羅斯福會商戰債有二十四小時、廿一日捷克亦照會國務部、請求暫停付戰債、又請求修改欠美債務

建設陪都行都
提議國府遷回及 蔣介石等提案原文

漢口通信、中央國府於本年一月三十日宣布遷洛、當時因日軍在滬、國都近在咫尺、為避免威脅、及長期抵抗計、乃發表遷洛之宣言、以示抵抗之決心、遷洛以後、終因交通設備之不便、蔣汪諸領袖、僕僕於津浦線海道上、就便指揮一切、嗣後各院部亦以執行職務之便利上起見、南京雖仍留有駐京辦事處之招牌、而實際上則院部各項行政、早在京辦理、遷洛其名、其實最近三中全會決定十二月十五日舉行、中委蔣中正吳敬恒等多人、乃向中央提議於會期以前、將中央國府遷回、以正視聽、同時並建議建設長安陪都、洛陽行都、原案於十七日經中央常會正式通過、茲覓錄提案原文如次、提案委員中正等提議請中央國民政府遷回南京建設長安陪都洛陽行都案（略）、自我首都南京壓迫江浙海口、以武力時時在威脅之下、當時中央執行委員會常務會議為軍略上之要需、以緊急處分、決議將中央黨部國民政府五院及所屬各部會移於洛陽、並召集國難會議、實合全國之力、一德一心、外禦強暴、內謀建設、然自國難會議閉會後數月之間、一切政務如外交軍事以及法律案之審議、各院部為謀事實上之便利、均就近在留京辦事處辦理、洛陽行都各機關、無大措施、夫建國之業、首在立心、立國之道、始於守法、而欲鞏固自強、則採集中人才、統一意志、方今外則國聯開會在即、世界視線集中於中國、內則人民以自動之行為、捍國家爭扭失之土地、而某則宣傳謂、我中國為無負責政府之國家、當此危局、我中央之一舉一動、無不關係於民國之治亂興亡、故關於第三次中央全體會議開會之事、中正等再四籌議、認為現在國民政府中央黨部以及各院部會法律上之所在地、既為洛陽、則斷不能在他處開會、破從來之法例、若因事實上之關係、開會須在南京、則應於開會之前、將中央黨部國民政府及各院部會正式遷回南京、此乃自民國十三年本黨第一次全國代表大會以來、雖在共黨搗亂、戰事緊急之時、危險時期、未嘗稍事動搖之、大經大法、絕無絲毫變易者也、是以應請中央依法決議於十二月十五日在南京開會、則應於十二月十五日以前將中央黨部國民政府及各院部會遷回南京、布告國民、咸使聞知、然後人心既定、共信斯立、而中央威信方能確立也、更有進者、關中為自古建國之域、河洛為文化發祥之地、一自胡馬南侵、中原板蕩、黃河流域數省之地、文化日衰、至於近代、受外國經濟文化之侵略（未完）

蔣下月十日前返京 出席三中全會
戴談五院制將無變更意
李烈鈞發告中委書

南京訊、顧孟餘二十五日晨八時、乘輪赴漢謁蔣、戴傳賢、鈕永建二十五日晨由滬來京、據談、在漢未與蔣商五院制問題、蔣無變更之意、對所提各案、彼此曾加研究、將於下月十日前返京、出席三中全會、上海訊、在滬中委、現共二十八人、計吳鐵城、孫科、李烈鈞、薛篤弼、李濟深、劉紀文、馬超俊、程潛、張定璠、陳策、張惠長、陳嘉佑、熊克武、柏文蔚、焦易堂、方振武、覃振、桂崇基、張知本、謝持、楊虎、王伯群、梁寒操、柳亞子、均定十五日前赴京出席三中全會、李烈鈞并發表報告中委書、略云、政治腐敗、外患緊迫、全國人民、莫由用其智能、以赴國難、此我國最大危機、蓋病入膏肓、陷於九死一生者久矣、中國國民黨、代行全民政權、責任全在、中央委員、更何待言、事大、影響至鉅、凡為委員者、固應本其良心之所在、發紓所見也、惟中央各委、既同為國民黨人、對此重要會議、當然於開會之先、充分接洽、使意見趨於一致、共為一總提案、多數署名、而此提案必以迅現全民政治及對日問題為最大關鍵、如此則赴會者必踴躍、而此會議庶可以對國人有結果可言云

河北省灤縣開平鎮趙子珍
緊要聲明
為聲明事、鄙人在吉林紅窰鎮有祖遺之公合當、公合卡、及公合窰等舖、經先祖歹連艘於前清道光年間開辦、至今百年有奇、生意頗覺得利、不意因去年九廿十八廿時局勝係、迄今被陳搶掠四次、始行停止歇業、去年九月二十三日被搶一次、四月三日一次、七月十六日及八月十七日復行被搶兩次、搶掠一空、並將該號房產老紅契蓋行失落、嗣後無論落於何人之手、概作無效、恐未週知、特此登報聲明
趙子珍謹啓

飛輪工廠啓事
前因包做市署廳所工程、領到運料旗子、前以官府提屆大車、致將第十八號運料旗子一面寄去、迄今並無着落、業經備文呈請市署立案、以後無論落於何人手中、概作無效、特此登報聲明

緊要聲明
敝號十月廿八日由安東公和隆立大連本莊照付徐德昌名下大洋拾元一九九八號匯票一張、不慎遺失、無論落於何人之手、概作廢紙
徐德昌啓

滿洲中央銀行奉天業字總支行廣告
滿洲設年月 大同元年七月一日開始營業
業務要項 專營各種存款放款匯兌貼現及普通商業銀行一切業務
總行所在地 長春
本總支行所在地 奉天省城大南門內路西 電報掛號九九九九
滿電話（通線）二五六〇 四五六四（直線）經理室四六五七 營業室四六五八 傳達室四六〇七
日電話 營業室三七一九（營業室二四五八 經理室三〇七三）
日長途電話
所屬各支行所在地 哈爾濱、長春、大連、營口、安東、開原縣、四平街、洮南、撫順、吉林、綏化、雙城、黑龍江、山城鎮、通遼
本總支各行營業時間 自三月一日起至十月末日止、每日午前九時開辦、午後三時止辦、星期六午前九時開辦、正午十二時止辦、自十一月一日起至二月末日止、每日午前十時開辦、午後三時止辦、星期六午前十時開辦、午後一時止辦

世界紅卍字會總分各會啓事
逕啓者、本會係純粹慈善團體、以紅卍字為標識、惟知救濟災患、從不參預政治、倘有假借本會名義為慈善範圍以外之營謀、或雖係卍字而非紅卍字之團體、及本會會員個人之一切行為、概由其各自負責、與本會無涉、恐各界容未週知、特此聲明

鳴謝上海聯保公司賠款迅速
敝行捧發輪船、前在大連上海聯保公司保有船險、在渤海灣桑島附近坐礁之後、今已賠償、足見該公司信用昭著、特此登報鳴謝
駐連 營口致遠輪船行啓

大連銀行簿記講習會啓
招請介紹員
本會為發展商務、提倡實業、尤以改革會計為當務之急、而收稅為要政、全國改用新式賬簿、百端待興、本會為培養新式簿記人材起見、除一期統一期招生業已畢業外、現為應時勢之潮流、社會之需要、擬招請介紹員數十名、專事介紹外埠學生、報酬從豐、願就者請函商可也
大連市西崗得勝街六八番地

成發祥啓事
本號日前失慎、幸未波及、自行救息、經永順保險行調查完畢、即速賠償、足見該行信用昭著矣、時值冬令、從新到毛絨衛生衣、自製皮帽、絨呢便帽、各式時帽、均經備齊、一月廿三號起減價二星期、外送贈券、以酬各界惠顧之雅望、新速買勿失良機為盼
住址西崗大龍街

遺失佣紙緊急聲明
敝號前日午前在敷島町往山縣通方面途中、遺失輪船佣紙一張、上計神香十一件、船名平丸、收貨主雙成西、拾得者請送至榮町二丁目二六番地德順盛玻璃舖內雙成西、必重有酬謝金
大連市榮町二丁目二六 德順盛內 雙成西啓 電話二一七四三番

新京萬源匯緊要聲明
逕啓者、於十一月二十六日派遣敝號店員赴頭道溝商會持戳換領印花稅票、途中不慎、將攜帶之長方型牙質收發圖章一枚（文曰長春驛萬源匯）丟失、遍尋無踪、深恐落於匪徒之手、藉此招搖、特此登報聲明作廢、今後敝號即改用銅質方型（長春驛萬源匯）圖章為收發函件專章、合併聲明、俾衆週知、此啓

廣告
啓者本公司總代理國華月星牌各種膠皮鞋（農業用具及果樹園用各種藥材肥料無不俱備）全滿洲一手販賣菱印特等鹼料、品質精良、價格低廉、請購一試、當知言之不謬
全滿代理總店 大連市沙河口大正通一一七番
農業公司謹啓
電話九八五六番 振替口座九〇三九番

主張即諸現實之必要 決定各國之必要艦數
維持潛水艦廢止航空母艦
日本海軍軍縮提案之要綱

日本之海軍々縮案要綱含有左之諸點

一、對胡佛大總統之三分之一之大削減案 即互艦船數量之全般的比例的縮減 則斷然反對 如該案之單純作量的縮減 則海軍力強大之國則由此而強 其弱小之國則由此而弱

二、依華府條約若擬得一九三五年之軍縮會議之事業 則可於今次之軍縮會議為之而提議無開催一九三五年會議之必要

三、海軍軍縮須置在前七月一日在一般軍縮會議決議所揭繕之「創減攻擊的武器至於最小限度至少亦增防禦的武器之効力」之根本的諸原則之基礎上 日本以防禦的兵器係有量須考慮各國之地理的基礎之事情 主基諸各國之必要 而予以決定

四、潛水艦以防禦的兵器強調其維持為絕對必要 但主艦型依倫敦條約而提議縮小至二千噸以下

五、廢止航空母艦及航空巡洋艦(但以禁止商船之裝設離着甲板為絕對必要條件)

六、將主力艦之最大噸數縮小為二萬五千噸 備砲口徑由十六英寸縮小至十四英寸 將保有戰鬪艦總隻數之縮小 至就於主力艦保有隻數由縮小若將英美之保有艦數由十五隻縮小至十隻 則日本之保有艦數由由九隻至八隻 然英美若就於他點讓步後相信日本有提議縮小至七隻之理 惟就於各國主力艦保有比率而日本案未行言及 至日本則主張各國之必要艦數須各國各以其必要為基礎即於現實之而決定之 認此等主張時則日本之對美比率則較現在之五五三亦為相當高率云(廿八日日內瓦專電)

檢討海軍縮案
於本星期中將提交軍縮會
日本軍縮代表會議

日本一般軍縮會議海軍代表永野修身中將於廿六日午前十時十五分至一時四十分與松平佐藤兩代表陸軍之建川中將共就於日海軍之新軍縮案作最終的檢討據觀全部已為確定該軍縮案對於日本國防深有直接關係之德國軍備均等要求等案避而不言則以區別攻擊的性能為基礎而為下一主張

一、主力艦為二萬五千噸其備砲口徑限制至十四英寸以下

一、航空母艦航空巡洋艦等之制限及縮廢

一、維持潛水艦之必要等者將其若干之字句修正後似將於本星期提出於軍縮會議焉(廿八日日內瓦專電)

日海軍之意向
指導瀕於危機之會議復蘇

永野軍縮代表傳將於本星期中提出日本案之指導原則日本今次對軍縮由從來之受身的態度而轉向於積極的指導態度則頗惹注目就此海軍的之意向如左

雖稱日本案亦非另為新奇者為從集縮小海軍之日本既定方針之案者而擬將待於一九三五年開催之軍縮會議之工作於此際行之此未考慮既存條約而為由無成見之立塲而提出之新軍縮案也 或思華盛頓及倫敦條約從初即為不公平案亦未可知惟此提案為將瀕於危機之國聯軍縮會議而指導其蘇生確信得能達成會議目的之一端云(廿八日東京專電)

英法達成協定
對法意海軍縮案
現努力勸說法意接受
期使日本抱孤立之感

據法蘭西側之情報英美兩國氏現下與法閣揆就於此案亦政府關於懸案之法意海軍軍在交涉接受中而今次之條約縮業已達成協定前頃軍縮會案為一九三一年之所謂基礎議代表道維斯氏訪問羅馬氏案雖於法國傳稍為有利然觀已將此案提示於意大利首相法閣除關於此案結局將拒絕莫索里尼氏強硬要求接收該接收而英美兩政府今次結成該條約、內意傳為使日本陷孤立之感云(廿八日巴黎電)

馮總長抵京城
參觀法院及刑務所

司法總長馮涵清氏赴日考察司法出發情況業載前報茲聞沿途行抵四平街開原驛及鐵嶺等處均有地方院長檢察廳長及各界蒞站歡迎并為拍照以為紀念在鐵嶺時有楊鳳島縣長王執衡局長劉海瀛局長等親到才見熱烈同日午後一時三十分抵奉當有奉天高等法院于院長高等檢察廳徐廳長瀋陽地方法院白院長瀋陽地方檢察廳劉廳長率同各院廳庭長首席檢察官事檢察官書記官等第一監典獄長率同各科長看守所長等及洮南遼源西安海城鳳城東豐錦縣蓋平撫順各地院長檢廳長並各律師等赴站歡迎為拍照以紀其盛馮總長後即往訪特務機關並往總領事館省公署等處三時二十五分起換安奉線車出發歡送各員並為歡送板垣少將並親往逆省公署派曹秘書代表歡送行抵本溪鳳城兩處各有縣長及各界來站歡迎午後九時至安東當有高岡參事官多田地方事務所長朝倉社長及財務實業水上警察電話各局航業會商會各會長並高級中學校秦校長率各學生及地方法院恆院長檢察廳黃廳長率同各推檢書記官等赴站歡迎並為拍照稅關查驗免稅通過車中曾有朝鮮新聞記者三人訪談二十四日午前九時四十分抵朝鮮京城當有憲兵司令官岩佐少將及法界各院長檢事長等來站歡迎在站略談即赴朝鮮旅館寓所總長行抵朝鮮京城在廣小憩即往朝鮮總督府拜訪田宇總督已赴日京當與法務局笠井局長及外事科長談及此次奉派赴日考察司法本旨當以及發達撤廢領事裁判權之目的經笠井局長答覆極願總長目的早日達到又以在滿居留朝鮮人民務請特別關照並談及朝鮮區域有高等法院一處覆審法院三處地方法院十一處支廳四十六處並以午餐經高等法院深澤院長主席宣布滿鮮之關係及期望之意旨總長答以考察之標的及鳳首之志願飯後參觀各級法院及監獄為約談後遂同遊覽各辦公室大禮堂及會議廳等處其建築之宏濶辦事之嚴整經馮總長稱贊者久之旋往博物館興辭返寓午後二時十六分參觀高等法院覆審法院地方法院設留同一垣內當覽高等法院之庭詢覆第三審並開言詞辯論庭中設七座民刑同庭日期則順序行之旋覽會議室案卷室判事室及覆審法院民事判事室院長室檢事室官經檢事以案卷相示閱有詐欺一案卷宗計十六冊每冊約百數十頁之多而其審訊詳明可見一斑參觀法庭二處一為民事一為刑事其刑事案旁聽席之滿旋遊覽地方檢事局及會計部附設贓物保管室詢有保存至二十年之久者其現金及貴重品則存置鐵櫃其門外設有消火栓設備完善足資效法當時即承高等法院深澤院長境檢事長覆審法院岡本檢事長及笠井法務局長每到一處詳加指示接待至為周摯午後三時三十五分參觀西大門刑務所為最新式監獄先至會議室閱其木製模型(二)小菅刑務所模型(三)本監模型旋參觀女監後參觀男監詢其囚食每日三餐並參觀第八工塲(新織)第七工塲(縫紉)第六工塲(鐵器)第五工塲(木工)第四工塲(紙盒)第三工塲(縫紉)第二工塲(鐵片)第十一工塲(螺釘漆業)製作至為精巧第十工塲(揭裱及皮鞋)復參觀浴室受病舍教誨室各處其病舍即前於訴院之舊址也六時三十分晚餐席次曾由笠井法務局長演說詞多讚抑並請宣佈視察結果經馮總長答詞以本日考察法院設置完備辦事嚴整其監獄關於衛生戒護作業建築等項均為最新式辦法且在雨天公忙之際承為招待指導實然實佩將來歸國即當仿之以造三千萬民衆之幸福力將共存共榮之途徑至於領事裁判權之撤銷既承在座諸公之援助預想定有達到之一日是尤鄙人所深望者詞畢進餐盡歡而散始行各呼萬歲其情感融洽可概見矣

放棄盧州 退守叙府
劉湘仍進攻
劉文輝屢敗

漢口訊、劉文輝部皓(十九)日晚放棄瀘州、集中叙府、渝軍馬(廿一)日始入瀘城、城內外被飛機破壞甚慘、劉湘馬「廿二」日再下令攻叙府左路佔江安、右路佔威榮、漢口訊、劉湘表示須叙府攻克、方可罷兵、故唐王各師仍向前挺進、傳右路已佔威遠榮縣左路已佔江安、距省軍後殿百餘里

南京訊、劉湘(廿日)電克瀘州、田顯聲代表謝犬民談、成都仍在激戰中、死傷極多為民元來未有巨禍、川大教授學生已死二十人他可想見漢口訊、田錦侯皓「十九」通電謂和民衆要求、毅然電請各方停戰、意頗堅決各將領贊成、並聞劉文輝將首先即復電響應、劉文輝決再發通電聲述始終退讓經過、不願戰事延長擴大但求在國難期間稍存元氣一切犧牲、均所不惜、聞必要時將再放棄政府、退保嘉定、劉田尤願讓步、成都城內現無衝突、城外尚在對峙中

得尼伊得專電)

殷議長 到日內瓦期

特別國聯總會議長及十九國繼續委員會委員長殷曼斯氏預定於十二月一日到日內瓦(廿七日日內瓦專電)

孫邀胡赴上海
胡阻孫科入南京
三中全會不免提政治問題
蔣介石在漢之動靜

上海訊、此間某中委接蔣電內謂為應付嚴重東北問題、徑(二十五)日前返京傳此次三中全會將集中討論外交問題、但孫科倡言、為求外交勝利、必先修明政治、則屆時非討論政治問題不可、否則港滬中委將無人入京、胡電阻孫入京、孫皓(十九)電邀胡、及粵委來滬、商開會事、胡尚無覆電、孫提案已脫稿、正徵滬各委同意、擬不以個人名義提出

漢口訊、蔣治(十七)日抵城巧(十八)日遊降中、號(二十)日接見何成濬劉鎮華衛立煌、當日赴隨縣檢閱八三師、馬(廿一)日晨赴花園檢閱第三師、下午乘車返漢六時到達、赴贛期仍未定、又訊、徐匪竄抵商縣西之紫蓋子劉軍已追至龍駒寨、陝軍武旅到商雄鎮、蕭師出火神廟、胡師出商縣、向匪包圍、何成濬其移老河口指揮朱紹良馬「二十日」晚乘輪赴黃石港轉鄂南視察並檢閱邊軍即赴湘檢視再返漢就新職

連日之衝突
江軍與樸旅

新京訊江省軍第三支隊廿三日在明水附近與樸炳珊旅之一部衝突捕得迫擊砲三門小鎗一二〇廿四日又於明水拜泉間與敗殘之樸軍衝突樸軍死約二二〇又鹵獲野砲二門小鎗六〇挺

福特氏脫腸
受大手術
得安靜休養

自動車大王福特氏廿六日為脫腸而受大手術至氏於手術後得安靜休息矣(廿八日迭

陳孚木聲辯
李國杰交保
招商案近訊

上海訊、地方法院准李國杰店保減至六萬元、隨傳隨到惟以事關重大、特為通知市府協助辦理、廿一午後三時保釋出院、由公安局派偵緝員二人押送十六浦上海醫院診病、並派有法警一人監視地方法院定養(二七)二晨十時開庭偵查、陳孚木傳票送招商局轉交陳孚木家驟談、(二)李國杰已交法院、檢查官已提公訴、開審時當票傳陳孚木對質、陳有電來、云可到京一行、如不果來、政府當另有辦法取消押欵合同、正積極進行(二)馬凱合同交部正研究具體辦法

上海訊、港電、陳孚木電朱家驊聲辯、全文此間已到、內容述有人故意陷招商局於絕地、侯股票價跌至最低價、從中牧實、欲以二三百攫取四五千萬財產為已有、並謂抵押棧房為整理良策、八五發債與滬市公債相同、既非回扣亦非收賄

李國杰在滬對關係方面表示以陳孚木等逍遙法外、已獨負責、頗悔、要求政府陳孚木案如陳不來、李為責任計擬和盤托出內幕

日海縮案各要點
但尚未提出

永野全權携帶之日本海軍案大要以左諸點為主體

一、英美兩國案之折衷

一、減少各艦之總噸數及軍艦噸數

一、其結果縮少戰鬪及巡洋艦之艦形及裝設

一、海軍航空之全廢案

日本代表對此案尚未提於會議其時期亦未定云

德繼任組閣人選
凱博士最有力
氏能得國憲中央兩黨支持

興登堡大總統與希武拉氏之組織新內閣交涉以不調而告終結果為任內閣之主班人物已陷於極度之人選難惟至於廿六日以中央政界之消息以現拉伊布紀西市長愷爾迭拉博士之就任閣揆說頗為有力若以該博士組閣則可得德國國憲黨中央黨之支持約擁有二百名之議員(廿八日柏林專電)

法俄不侵條約
將於廿九日簽印

法俄間之不可侵條約於廿五日在巴黎已達成最終同意結果於廿九日兩國代表間將行簽印矣(廿八日巴黎專電)

時評 上行下效

(知非)

△凡事之啓端、未有不自於上者、宮中好高髻、鄉間高一尺、古語已有之矣、今日文武官僚、保民則不足、害民則有餘、受其害者、罔不痛心疾首、幾欲食其肉而寢其皮、亦未足以息其餘恨、而不知害民之賊、確有首領、鬻官賣爵、大開方便之門、彼賣者本得來者、倘不伸其巨靈之掌、將何以恢復資本耶

△客有自滬上來者、為余言目下某重要人、其門如市、只要有錢奉敬、無不如願以償、武職若師旅團營長、任爾擇取、文職若省縣局長、以及其他發財之地位、均可指名購取、管保到手、曉乎、以中華共和民國、竟有此等極不名譽之偉人、宜乎國不國矣

△余嘗謂當軸居要路者、處一事也、未必能盡合人心、天地至大至公、雨露風雷、萬類實蒙其化育、而人往往猶有不時之怨懟、但求不失其常度、愚氓之毀譽、聽之可、掩耳不聽亦可也、古之治國者如斯、今今非昔比、事尚出於衆人之口、決不能誤、復恐內部之黑暗、更有甚於人言者、特吾人不獲聞耳

風寒重症 負責保癒
鹿茸活血壯元酒
患病諸君莫失良機

●敬告官商工農各界患風寒病諸君請注意本藥酒三大特長

(一)方藥珍貴 室太醫秘方、揀選梅花鹿茸及各種珍貴藥品、虎骨、白花蛇、秘製又蒙官廳許可、加工化驗有效、較普通藥酒、力大百倍

(二)注重活血 欲治風寒、當先活血、先賢有言、氣調風寒自滅、活血普通藥酒、但知祛風、不知活血者相差不啻霄壤

(三)見功迅速 疼痛、半身不遂、風寒、麻木、綿長、服用三日、左癱右瘓必見奇功、又年高長老、每年服二三瓶、必能身強體健保險永無半身不遂之患

(藥價)優等每瓶大洋二元 雙料三元

總經理處 奉天中街大德生藥房、裕泰盛絲房、裕泰大藥房、錦州南大街震生分號中西絲房、裕泰盛絲房、泰報館、南滿站霞町會發祥裕泰盛、每瓶郵費加一角兩角欵到即寄、不誤該號函索閱詳細仿單、請向

力古洋行轉移廣告

敝行自營業以來已逕數有星霜幸蒙各界賜顧博得空前好評今因擴充營業由山縣通轉移於大山通現已照常開幕重又運來新貨犧牲提廉歡迎惠顧駕臨參觀

種目 各種印度綢緞 各種法國絲絨 冬季大氅用素 地印度綢緞等

大連市大山通六三 力古洋行 (三越斜向)

新到歐美洋服料大氅料物美價廉技術精良趁此金票低落之時望祈惠顧勿失良機是荷

大連市監部通一〇五 會源洋服店啓 電話七〇九三番

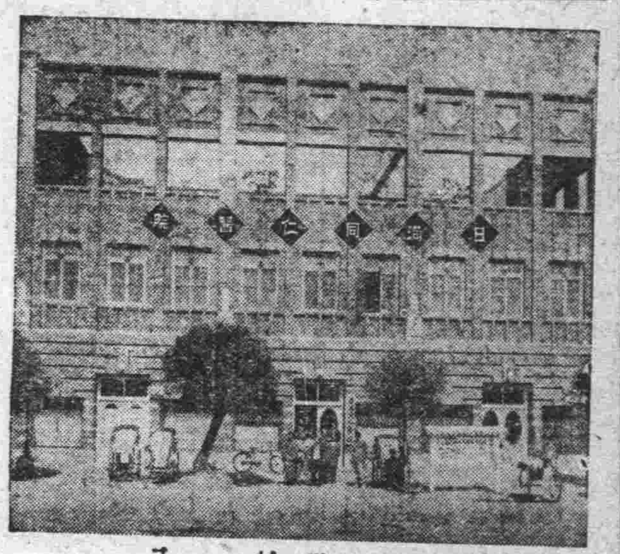

日滿同仁醫院

改造國民健康為本院之特別使命對於戒煙尤有良方毫無痛苦保證根治

治療科目 內科 小兒科 齒科 外科 花柳科 眼科 婦人科 戒煙科

入院隨意

院長 大浦福松 醫師 成松坪 朱紫珊 女醫 薛千英 藥劑師 定

地址奉天南市場大四北 電話滿日四四〇一 四三三三番

特別贈送 育殖靈聖藥 買一盒送一盒

育殖靈聖藥專治腎精各症凡男子身體虛弱精神恍惚頭暈目眩夢遺滑精房勞過度少年手淫老年精衰耳鳴腰痛子嗣艱難服之無不湊效有奇效凡婦女諸症赤白二帶精血不調久年受孕無望者均試服之立見婦人間僅有之神劑即素日健壯之男女若再常服育殖靈聖藥決能延年益壽誠唯一無二之補品各界仕女盡試服之

滿洲國新京北門外世一堂總批發處 奉天分銷處南滿站松島町二番地奇古堂 奉天日站鴻興茂洋貨店

奉天代理店 中街吉順隆 大西關同德堂 北市場鴻增祥 日站福增合

價目 每盒定價大洋二元 每打廿元

奉天總經理處 城內震泰報館 自動電話四二一十號

新添福安樓小賣所廣告

市內各處經當局加嚴整叢不啻古諺源行旅商賈征塵勞頓餘隙必覓遣興以解寂寞有鑒及此遵當局之許可新創設於西崗街一〇三番地(即大路醫院舊址)三階大樓現已告成竣工準於國歷十一月十九日正式開幕其內容各處俱爽神清心各公勞餘有暇勿棄博加賜顧

大連市西崗街一〇三電二二四七五番 福安樓小賣所 主人孫竹清

長春大馬路 旅客福星
滿洲大旅社
開幕伊始 特別優待 ◎照碼八扣◎
房室寬大 租價低廉 包月居住 非常便宜 設備完美 安全利便 茶房侍候 特別周全 上等廚司 代客掬饍 請即賜顧 知言不虛
本社電話二百五號 日長電話三一九〇番

福海樓新址開幕廣告

今由西崗街一四五番地轉移於西崗久壽街新築大樓現已正式開幕新式各席應時小吃和洋名酒山海珍味並第一家常新等齊全整備無不盡有房間潔潤招待週勤宴會祝塲更稱適宜欲求清爽新請多試

大連西崗久壽街二一 福海樓 主人劉汝田 電話六五四一番

秘本 孔明神數書 全一厚冊

定價大洋壹元函購另加郵資半角(金票亦可郵票不收)

此書之靈驗婦孺皆知頃為便於閱者起見擬在各城市鎮招代理分銷且每埠只限一處以資專利欲應聘者請速來函(通信處)奉天省城內關東印書館轉交

立達氏謹白

奉天南滿驛 鴻興源金店開幕廣告

本店營業 製造首飾 嵌鑲珠翠 應有盡有 兌換足金 金赤銀紋 華美絕倫 陳列日新 收買舊飾 成色高足 金銀器皿 承蒙惠顧 發賣頁金 式樣翻新 喜壽禮品 謹請光臨

地址千代田通五番地 日長電話四五二一番 本店主任啓

惠通行出帆

▲利通號 開往芝罘仁川 十二月二日
▲福壽丸 開往芝罘 十一月三十日
▲照國丸 開往門司今尾 十一月 日
▲泰康號 四開往安東 十一月 日

大連市加賀町三〇 惠通行 電話六一一八 六一一七 三八五一

阿波共同汽船 大連出帆

▲廿一共同丸 開往芝罘威海青島 十一月 日
▲十六共同丸 十二月三日
▲卅六共同丸 開往威海衛仁川行 十二月五日
▲長山丸 開往天津 十一月廿九日
▲長山丸 開往仁川鎮南浦 十二月二日
▲十八共同丸 開往芝罘 十一月廿九日

大連市山縣通 阿波國共同汽船株式會社 大連支店

大阪商船出帆

▲貴州丸 開往天津 十一月廿九日
▲河南丸 十二月六日
▲武昌丸 十二月十三日
▲武昌丸 開往橫濱(掛今治) 十一月廿七日
▲貴州丸 十二月四日
▲河南丸 十二月十一日
▲亞米利加丸 開往門司神戶大阪 十一月卅日(午前十時)
▲烏拉爾丸 十二月二日
▲哈爾濱丸 十二月四日
▲香港丸 十二月六日
▲烏斯利丸 十二月八日
▲貝加爾丸 十二月十日
▲福建丸 開往福州 十二月五日
▲盛京丸 十二月十七日
▲長沙丸 十二月三十日 (掛神戶四日市橫濱)
▲幾內丸 開往歐州 十二月十二日
▲華山丸 開在上海 十二月四日

政記輪船出帆

▲乾利號 開往芝罘仙頭 十二月一日
▲豐利號 開往芝罘香港 十二月一日
▲泰利號 開往芝罘 十二月一日
▲永利號 開往芝罘 十一月三十日
▲中華號 開往青島汕頭 十一月三十日
▲得利號 開往龍口 十二月二日

政記輪船股份有限公司 電話四一四一

大連汽船出帆

▲奉天丸 開往青島上海 十二月一日(午前十一時)
▲大連丸 十二月五日
▲奉天丸 十二月九日
▲天潮丸 開往天津 十一月廿九日
▲長平丸 十二月一日
▲濟通丸 十二月四日
▲濟通丸 開往芝罘青島 十二月十日
●開往門司阪神(大連經由營口出帆)
▲長順丸 十一月 日
▲山西丸 開往基隆高雄 十一月 日
▲山東丸 十二月十日
▲山西丸 開往長崎基隆高雄 十二月十八日
▲龍平丸 開往龍口 十二月一日
▲老虎丸 開往清水濱 十一月 日(大連經由營口出帆)

大連汽船株式會社 電話四一八五番
專屬貨客經理店 大連市敷島町 永和公司 電話七八六八・七二七八
阪神航路 專屬貨物經理 澤山兄弟商會 電話五二六五 四六八一番
台灣航路荷客取扱店(大連敷島町) 丸一商會 電話五八八八 四二六四番

近海郵船 大連出帆

▲勝浦丸 開往長崎神戶大阪 十二月六日
▲相模丸 十二月九日
▲玄武丸 十二月十八日
▲淡路丸 開往橫濱 十一月廿九日
▲勝浦丸 開往天津 十二月一日
▲相模丸 十二月四日
▲玄武丸 十二月十三日
▲岩手丸 開往基隆高雄 十二月十九日

乘船切符發賣所 ジャパンツーリストビュル 大連案內所 電話五五五四番(大連伊勢町)

朝鮮郵船 大連出帆

▲錦江丸 開往博多長崎 十一月卅一日

日本郵船 大連出帆

●開往歐洲

日清汽船 大連出帆

▲唐山丸 開往青島上海 十二月十二日
▲嵩山丸 十一月 日(午九時出帆)

教育界

本溪鐘教育局長 熱心提倡教育
已恢復民衆教育館
設民衆學校並閱覽講演等

本溪通訊、本溪教育局長鍾秀嶠氏、熱心興辦學以來、大有一日千里之勢、即以社會教育而論、創設民衆教育館、救濟失學、迪發民智、無不稱便、無如自事變後、因經費支絀、即行停辦、今則陳蔭聰縣長對於教育、及社會事業、尤異常關心、於萬難之中、又將民衆教育館恢復矣、於八月二十日舉行開館典禮、計恢復民衆學校並書報閱覽、演講等三部、又本溪民衆學校於十月二十五日開課、委馬友石爲該館事務員、兼教員、專收一般失學市民、學費免收、書籍紙筆墨硯皆由該館供給、學生共七十餘人、所授課程計國語、算術、珠算、習字等科、均採用滿洲國小學校所用課本、每日教授四小時、由上午九時、至下午一時、書報閱覽部、除由本縣各報館各捐助義務報紙一份、外並訂購文化月刊、時兆月報、奉天市政公報等、及協和會宣傳刊物等故每日市民往閱者、非常踴躍、講演部於每星期日舉行一次講演、講演多係暢達滿洲建國之精神、及王道政治之曙、光意在喚起東亞民族協和、講員由本街各學校職教員擔任、館內並附設日語夜校、教師係日人吉澤君佐治郎、每晚來學多者達百人之、統觀該館自恢復後之積成、極其優良、實大有裨益於社會也

奉教育會主辦 日本學童之 成績展覽會
市民隨意參觀

奉天通訊、奉天教育廳、令省教育會主辦之日本學童成績展覽會、已請示文教部、將大阪市立小學贈送我國文教部之手工成績、送奉展覽五天、或一週、除學生外市民亦可隨意參觀云

北平市社會局 編教育年鑑
令各校送材料

北平訊、北平市社會局、爲刊佈本市教育狀況、擬編印教育年鑑、現訓令本市各公私立中小學校、迅將應列入之材料、抄繕送局、以憑彙編、原令如次、爲令遵事、案本局爲刊佈本市教育狀況、擬着手編印教育年鑑、至取材範圍、務求概括、本市各公私立中小學校校旗、校徽、暨校歌、並擬在編入之列、以期內容充實、而便宣揚、除分令外、合亟令仰該校、迅將校旗、校徽樣式、暨校歌詞譜、抄繕送局、以憑彙編、此令

首都警察廳附設 中央警官學校
定十二月一日開學授課
參加日籍學員卅名

新京通訊、首都警察廳內、附設之中央警官學校、業經訂於本年十二月一日開課、所有國內各警察廳、所選送之學員、多已到京、靜候開始授課、日本當局爲使造就此種人材起見、特由國內挑選青年警官三十名、加入該校同受教練、以期將來在滿洲國充任高級警官、其日籍學員教師一節、聞已聘定民政部督察官孫仁軒氏擔任、以便教誨一般學員云

北平大學校之 商學院擬暫設 外交領事邊政學系
俟有相當畢業生再改他系

北平通訊、北平大學校俄文法政學院改商後、原擬設立經濟、國際貿易、工商管理、外交領事邊政運輸三學系、嗣以奉教育部令、改設國際貿易、工商管理、三學系、該院院長王之相以部令所示辦法諸多窒礙、現除已遵令將運輸學系改爲交通管理系、外、擬仍暫設外交領事及邊政兩學系、一俟此項畢業學生有相當人數當、再行遵令改設國際貿易及工商管理學系、已據情函請平大辦公處查核、轉請分別備案、原文如次、逕啓者、案准鈞處函開、奉教育部第八五二〇號指令內開、呈件均悉、查組織規程第三條、應改爲本學院以養成具有國際貿易工商管理、及交通管理等實用科學知識、並通曉俄蒙回藏材言文之專門人材爲宗旨、第三條改爲本學院設左列各學系、一、國際貿易學系、一、工商管理學系、三、交通管理學系、第五條並得依法授予學位、改爲得稱商學士、第八條主任教授、改爲系主任、以下遇此均照改、第十條齋務、併入庶務出版併入註冊、齋務出版兩課刪去、仰即遵照修正、繕具全文、呈部備案、至課程指導書、應俟核定、再定飭遵此令等因、奉此、相應函達、即希查照辦理見覆、以便轉呈等因、准此、屬院現已遵照部令指示各點、將商學院組織規程完全修正、另繕全文、至關於應設之學系、屬院窃維國際貿易及工商管理兩系固屬極合商學院之組織、且亦極關重要、自應遵照辦理用符教育部作育工商人才之至意、惟屬院原擬之外交領事及邊政兩系、係酌量我國邊政及對俄之實用、因地制宜、其設立理由、已於課程指導書內陳明、外交領事學系、本有研究國際貿易之學科、邊政學系亦自可加入工商管理之學科、現當我國對俄人才及邊政人才、極端缺乏之期、除將運輸學系改爲交通管理學系外、擬仍暫行設立外交領事及邊政學系、以宏造就、一俟此項學生、有相當畢業人數之時、再行改設國際貿易、及工商管理學系、是否可行、相應繕同修正組織章程、函報鈞處、即請查核轉請分別備案、示遵爲荷、此致國立北平大學校長辦公處

鐵嶺師中學校 講習科學生
將舉行畢業禮

鐵嶺訊、鐵嶺縣南關師中學校、講習科第四級、於本學期內畢業、現將各科功課完畢、在本校附小實習、于昨日由郭君昇庠率領、往各校參觀、然後始能舉行畢業式云

營口師範學校 畢業生到奉
參觀各學校

奉天訊、營口縣立師範學校畢業學生三十餘人、於月之十七日晚車、由該校訓育主任曹善階氏率領到奉、下車後赴城內小南關省立第一師範學校下榻、十八日曹氏率學生赴教廳、謁見韋廳長後、辭出分往各校參觀云

吉林實驗小學 新校舍竣工
內外煥然一新

吉林訊、吉林省立實驗小學校、於今夏興工建校舍、刻已完全竣工、當由包修人大昌公司、會同該校長等當面交工、內外換然一新、頗壯觀瞻云

營口五師學生 參觀教育畢
現已離奉返營

奉天訊、營口縣立師範學校第五級學生三十餘人、由該校姜教務主任等率領來省參觀一節、已誌本報、茲聞該生等業在省參觀完畢、遂於月之廿日下午五時廿五分乘車逕返營口云

北大研究院 酌定課程目標

北平訊、北京大學研究院、前日招集各生談話、酌定研究課程及目標、與該院章程第九項之研究工作、文史法律兩部學生、已由各該部主任分別招集談話、自然科學部、亦由輔助人、及課業長樊際昌、與各系主任招集談話、理科部之學生、十四日課業長、亦招集談話云

吉村教育股長 編練童子團
下月一日實行

奉天訊、奉天教育廳、社會教育科股長、吉村迪、前奉令往東邊一帶、宣傳政府工作、刻已於廿四日返奉、並向教廳報告宣傳經過外、除擬由下月一日起始、實行訓練童子團云

本溪教育局派 督學赴六區
督促開學授課

本溪訊、本溪縣四鄉、因受胡匪擾亂、學校多半停頓、現經討伐軍擊剿肅清各地方、教育局長鍾秀嶠氏、即派教育委員前往督促恢復開學、除六區外、其他各區均次第開學矣、刻下六區自衛團業已成立、地方亦就安寧、實有恢復教育之必要、於二十日、即時派劉督學赴六區各村督促開學、約於本星期內、六區各學校、皆能一律開學授課矣

訓練總監部 將派員蒞青
考察軍訓成績

青島訊、據青島教育界訊、南京訓練總監部、爲考察各省、高中學校軍事訓練成績、以便指導改進、而期深造起見、特派定專員、分赴各省市考查、已由京首途雨島市教育局、已奉到部令、轉飭各校、加緊訓練云

第一民立學校 籌北滿賑欵
將演新戲募捐

遼陽訊、遼陽縣二道街第一民立學校、因哈爾濱水災奇重、難民流離、哀鴻徧野、擊目傷心、凡屬熱心者、莫不量力籌資賑恤、遂會合閤校青年、辦演新劇、藉募捐欵、以賑哈埠誠義舉也、凡我胞民、急應贊助、災民有厚望焉

河北教廳調查 學齡兒童
明年八月着手

天津訊、教育廳近爲明瞭全省學齡兒童確數、以爲應使師資及經費之標準起見、決即採納前此義務民衆教育聯席會議擬定辦法、準備由明年八月一日起、開始着手正式調查、其調查程序、係由各縣分區進行、及各學區教育委員、各區・鄉・鎭・坊・閭・鄰長、公安局長與各所屬各分所長、均負協助之責、調查之先、須由區教育委員會同區長人等、講演受教育之益、及不受教育之害、俾使一般村民明瞭眞相、調查期限定爲兩個月、查情尚須呈由省府方面核准云

體育

體協新京支部 爲謀會務積極發展
敦聘各方有力者參加贊助

新京通訊、滿洲體育協會新京支部、幹事委員等、頃爲發展會務、鼓勵國人注重體育起見、近數日來、預備派遣會員、逕赴首都社會各方面、敦勸有力份子加入該會、貸助指導會務之進行、並籌備籌措該會常年基本集金之方法云

149

日語自修講座 （轉載禁止）
第三章 文章

（註解）1、ホコリ、埃塵2、ハテシモナイ……無邊無限的3、高粱畑コウリャンバタケ、即高粱地也4、ミドリ綠5、小道コミチ6、ノロノロ……很緩慢的7、鈴ノ音、スズノネ8木蔭コカゲ樹蔭也9、苦力クリー。」

秋

秋庭ノコスモスヤ菊ノ花ガキレイニ咲イテ夕方ニナルト草叢ノ中カラ虫ノ音ガフシ面白ク聞エテ來ル。

樂シカツタ運動會モ終ツテ北風ガ吹キハジメルトソロソロヤナギヤアカシヤガ色ヅイテ來ル、ソウシテ高粱ヤ大豆ガ取リ入レラレルト、廣イ野原ガ急ニサビシクナツテシマウ。

空ガヨク晴レテ澄ミ渡ツタ月夜ニ枯木ノマバラナ村ノ上ヲ雁ガ列ヲツクツテ飛ンデ行ク。

（註解）1、枯木カレキ2、澄ミ渡ツタ讀作「スミワタツタ」在此可譯作清皎々的3、色ヅイテ來ル、漸々的變起色來。

冬

窓ノ外ニハ凍イ北風ガヒユウヒユウトウナツテヰル、道ヲ通ル人ハ外套ニ首ヲチヂメナガラ白イ息ヲ吐イテ急イデ行ク。

ドコノ家モストーブヲタイテヰルノダラウ煙突カラハ黒イ煙ガモクモクト立ツテヰル。

池ハ一面凍ツテシマツテ毎日スケー[illegible]賑ツテヰル、夜ニナルト家內中ストーブノソバニ集ツ

此天津小孩前患腸胃劇病

張子泉君之公子

現已茁壯康强由於服用嬰孩自己藥片

小兒患病有碍於身體發育者大抵皆由腸胃失序而起是故父母欲其兒女康壯歡愉必須使其腸胃健全而後可嬰孩自己藥片業已名聞世界具此功能良以此片味美性和功宏效大能和腸胃健消化裨小兒確得其食物之滋補而保康安天津東興大街張記廣貨莊經理張君子泉來書云『小兒元祥現甚壯健但在週歲時嘗患腸胃劇病後投以嬰孩自己藥片即見肖强便順安睡不啼從此如遇傷風發熱令服此片無不稱心故予甚感其良効也』嬰孩自己藥片統治小兒便秘食積腹痛泄瀉痰厥蛔蟲傷風發熱出牙痛苦以及其他普通腸胃疾病身體不適等患各藥房均有出售或直向上海江西路四五一號韋廉士醫生藥局購備每瓶七角六瓶三元五角郵費不取

嬰孩自己藥片

株式會社 滿洲銀行

大連市伊勢町六十九番地
電話代表四一二一番
振替大連三〇三番

資本金一千萬圓
頭取 村井啓太郎

支店所在地
金州、普蘭店、貔子窩、鞍山、奉天小西關、開原、公主嶺、范家屯、長春、吉林、撫順、本溪湖、安東、興隆街

橫濱正金銀行

本店 橫濱
資本金 壹億圓
積立金 壹億壹千七百參拾萬圓

大連分行
代表 電話長三一六一番
宿直專用 電話六〇一五番
海關稅取扱所 電話四六二七番

支店 中國 日本 歐美 南洋 東俄

東京、丸ノ內、名古屋、大阪、神戶、下關、長崎、牛莊、奉天、開原、長春、哈爾濱、青島、天津、北平、漢口、上海、香港、廣東、新嘉坡、蘭貢、額爾車達、孟買、克拉基、馬尼拉、斯拉巴雅、斯馬蘭、巴達比雅、悉德尼、倫敦、巴里、漢堡、柏林、阿雷基散得利亞、布哇、桑港、羅斯安接魯斯、夏突爾、紐育、里約的嘉內羅

君▲患▲肝▲火▲否▲
我▲有▲潤▲腸▲丸▲

肝火中燒・最易激怒・世人往往因小不忍而亂大謀者・由於憤怒・實由於肝火・君有肝火否・請服第威德潤腸丸以平之・藥料完全植物・質・毫無刺激作用・日服二粒・肝氣不作・祝君前途更多勝利・

第威德潤腸丸

第威德 潤腸丸
價格低廉祇售兩角
各大藥房均有出售

子牙膏
保障貴女美健康的獅
獅子牙膏

78—24　本舖 株式會社 小林商店

奉天

許縣長擬就條陳 整頓地方行政
分呈省公署及警務廳
臧局長安撫三區

瀋陽縣長許桂恒自蒞任以來對於地方警政及各種事業莫不竭盡所能施之於地方該縣以警於地方胡匪之出沒警團之腐敗行政之停滯種種設施不良非徹底加以改革不足以挽模範縣長親自擬就條陳分呈警務廳省公署內容大意警察分二種行政警察保安警察使倫項提高鄉團各區分團部取銷改甲抽丁法以蘇民困各區村長副經考核後加以淘汰以利村政提倡苗圃以重實業等數件云

瀋南之匪首崔小狗子自經團擊潰後是役匪人死傷無算僅餘廿四騎致警隊繳械崔小狗子已不知去向瀋陽縣警務局長臧鏡及行政課長傳鴻處以三區乙帶之村屯被崔匪蹂躪不堪除一面携索餘匪外並在該區一帶安撫村民並曉以王道之根本並調查被崔匪擾亂之村屯損失聞日內即返奉云

警廳召開冬防會議

瀋陽警察廳保安科長遲守成及技正寺村為佈置冬防及治安交通等問題乃於本月廿六日召集各署行政主任討論冬防實施維持市內治安云

活捉匪徒 解交縣署
孫分局長負傷原委

省警務廳前為肅清瀋陽附郭一帶之匪患故舉全力而往討伐結果除將林子升崔小狗黑燕子等分別擊潰外並活捉匪徒多名當時就地正法八名此外並解省六名計李克義向在當王忠慶陳少忠周玉文陳振華等刻正由瀋陽縣公署審問中再當瀋陽縣三區孫分局長前往剿匪時該署長落馬負傷之一段已誌報端惟該署長關於其落馬之原委特來函聲明茲誌如次

主筆先生台鑒頃閱貴報登載三區孫分局長剿匪擊傷及作戰因匪地點一切尚有不確處特此奉函詳報請主筆先生代為更正乃聆只於十一月十七日三區管境河山及馬圈子屯一帶有匪首遼海濤李匪人約計四百餘名在該地騷擾害人民惟分局長有保護地方人民之治安職責故此協同崔分團長率騎步兵三百餘名前往剿匪因該處山路崎嶇指揮頗甚困難於是日午後二點許配備兵力負責接仗約計二小時許匪勢不支即指揮隊兵追兇匪此時日色西斜因躍山溝馬失前蹄致將敝人由馬首舉面摔下傷破頭部及左臂現已赴城裏西田院長調治漸愈敝人現充警差年日甚淺至先前在北洋陸軍十有餘年作戰已經數十次經直魯將校實施學校畢業後歷充軍官多年情因時局關係暫於警政而謀生活耳致所有一切仰新主筆先生代為更正再誠德無既矣 謹此即請
近安 十一月廿日 小弟孫錫麟

搜出煙土入已囊 便衣警查窯子
嫖客受損失告發當官
案關詐欺送警廳審訊

商埠北市場四等妓館長發堂搭住妓女梁寶紅有熟客劉某江日前至妓處茶敘該妓約彼住宿而劉某言現在有事晚間必來遂將大氅脫下交與該妓表示夜晚准來之意遂即走去該妓即將大氅放於箱中該劉某當夜並未歸來至夜間一時許忽有叫門者係十一署便衣劉孟陽尚有同來者一人聲言查察窯該妓遂將門開開該劉孟陽等二人類似先知者命妓女將箱子打開即由大氅兜內掏出一紙包言說這是違禁物非將你帶至警署不可該寶紅言道這是客人的衣服何內何物尚不知道因何帶我該警等故意作好作歹出門而去次日該客人劉振江歸來而寶紅即對客人言道大氅兜的紙包被查窯子的拿去了該客人並未言語不過一笑而已事隔數日被第三者告發該署長遂將其劉孟陽果否隱匿違禁物同時將妓女寶紅傳訊問當日查窯子搜出煙土之人尚能認識否該妓女遂指明為劉孟陽並經過情形說明該劉孟陽遂將同去之人供出並言煙土被他人携去彼並未隱藏等語該署長見案關曖昧並有欺詐等情形遂呈請警察廳長審理核辦矣風聞劉振江係販賣煙土者被該堂夥友知悉勾引便衣警前為該告發之人仍係劉振江所為不知確否

警廳選送學警 入警官學校
李寶山等晉京

瀋陽警察廳選入新京警官高等學校之李寶山劉哲等已定於今日廿九日啟程聞各員仍照原新畢業期為六月云

被裁之路警 改編護路軍

奉山路第三次裁汰路警一百名等情已誌前報該路因該路警等驟然失業情殊可憫乃擬向警備方面接洽將警隊改為護路軍以防匪人破壞道軌保護沿途治安但經費一層刻正考慮中云

法院旁聽記
雖控告其夫謀害 未必不是自殺
被告告訴人當堂辯論
證據不充分尚須再查

本城大北關楡樹後胡同住戶王龍韜於九月初預謀殺妻一案曾經各報揭載弄得滿城風雨現已檢查多日確定王龍韜之預謀殺人而公訴刑庭連日開庭審訊傳到告訴人被害人之父弟姊妹四人到庭證明被告亦有生女小五及生母等到庭代辯法院方面又指定律師劉景彝出庭辯護

據告訴人所稱主要理由即王龍韜以為張素蘭貌醜勞兆杏然已十餘年更兼鴛鴦枕上別抱琵琶和合衾中另親表姊如欲領家則中碍於河東獅吼復恐其不讓等而毒藥蘭素被告雖身居被告絕無憂色今日出庭身着灰色棉袍未帶刑具頎長背影形容豐滿口利如簧辯同河瀉對答如流曼誌不入所供細後問王龍韜多大歲數答歲問住什麼地方答住大北關楡樹胡同問你家中幾口人答一共三口人問你在什麼時候結的婚答在民國八年結問張素蘭是你妻嗎答是問你妻還生個女兒嗎答是問在什麼時候生的答過門第二年生的問今年多大啦答今年十二啦叫什麼名字答親名小五學名桂艷問現在他念書嗎答是問你妻是死了嗎答是問在什麼時候死的答在九月卅日上午七八點鐘問因為什麼死的答我也不知道問他素日身體強壯不答不大強健問他吃藥來着嗎答是吃藥來的問因為什麼病吃藥呢答月經不調的病問有幾年啦答有六七年啦問從生小五以後永未生育嗎答是永未育問你妻死的時候你在場沒有答沒在場問你去那地方去啦答我去菜行買菜去啦問你妻什麼時候吃的藥答大約六點鐘問你是什麼時候起來的答我在五六點鐘問你在張素蘭先起來的後起來的答我在他後起來的問你起來是用涼水把臉洗完就走了嗎答沒洗臉就走啦問他行離你家有多遠答大約一里多地問你把你回來後和你妻死的情形說說吧答在我走後到菜行買菜等到進屋我妻已經死了屋裏只有我媽在那問趙張氏不在你家住嗎答那時他上老張家找他娘家參去了我女兒小五到德泰堂去找李先生去了問你女人吃那先生的藥答他吃橫街德本堂李寶本的藥 問告訴人說你和白樹靡之妻王氏有曖昧情形有沒有這事情答沒有的事白妻王氏確是我兩姨姐姐怎能通姦呢問王氏在什麼地方住答原先在本城住幾年頭變後搬北平去了問王氏有多大歲數答四十左右問在此地有產業嗎答有問白樹靡是作什麼答他原先當過參軍問家道很殷實的嗎答家道很好問白等在省城住在那地方住來着答原先我住大北關他住小北關問王氏和小孩沒有答有問幾個答四五個女孩子問沒有男孩子嗎答沒有問都多大歲數答大的二十來歲其餘大十六七歲不等問是住自己房是租人家房子答住人家房子問住樓房子答以前住的二四間房子問在你妻在世的時候常口角不答未口角過問你說過要辦人嗎答沒有問趙張氏說你與白樹靡夫人王氏有私在熱度增高的時候想將白首王氏對你說把張素蘭用槍打死就說是槍走火啦後來白夫人與你斷絕關係你又把這些話告訴張素蘭答沒有的事即或就有此事請法官想情我能不能告訴張素蘭這簡直是一片廬詞問有一次你和王氏在街坐馬車到一個照像館照像張素蘭拿汗傘也在街上走遇着你們用傘把臉遮上後來自己又到那個照像館洗一張照片答沒有的事我們照像既或就有也不能說照完就能洗成他又說洗一篇這不純粹是欺人之談嗎問張素蘭是喝藥而死藥已證明無毒屋裏又無其他別人他女兒妹妹趙張氏又不能毒害而覺在吃藥後死的而死者本身又無自戕之原因此事疑竇殊多答此事實在希奇我也打算請求法官給周詳調察在我覺得有一事很是犯疑就是張素蘭在死前十四五向他妹子趙張氏借金令子兩個賣了給他妹子十元其餘的又給他娘家姐幾十就說以前所欠的更打付我和小五給送去到了廿八那天晚上立逼我給趙張氏寫一個借契並加蓋名章第二天便吃藥死了由此看來是他已有預備的更足令人重大懷疑者當寫借契時候張素蘭覺說死人口無對證不寫字據怎的問你妻的行為怎樣答很好問你既說他好怎的又說與張洪奎有染呢答我是承認他的行為很好不然我怎麼能和他那樣好呢

問張樹春(素蘭父)你多大歲數答我六十歲問什麼地方人答瀋陽人問現在什麼地方答現住大北關楡樹胡同問你是作什麼的答我是莊稼人問你家裏多少人答家中十二口人問是什麼人答一子三媳四個孫子二個孫女和我們老兩口子問你距離王龍韜有多遠答不過一里地問張素蘭是你什麼人答是我女兒問王龍韜是你什麼人答是我姑爺問你的女兒是因為什麼死的答是中毒身死問你當時在場沒有答我在場問你怎麼知道張素蘭死了呢答因為我老女兒趙張氏行將分娩俗律不准在娘家故受張素蘭之邀至王家分娩故王張氏之死趙張氏知道一切情形(詳見趙張氏報告你此處從略)問趙張氏供你怎麼辦事答我找我三姪到分所報告的時間你到你到王韜家答沒到問你女兒要死了怎的還不見見去呢答他已經死了我見他反增很多的愁煩所以不去看了問同時有他媽媽前去啦問你女兒什麼病經血不調的病很厲害嗎答不緊要的病只不過不生育而已問素日身體很軟弱的嗎答不很軟弱問很壯健的嗎答也不大強壯他在廿九日還洗了一盆衣裳三十吃的藥吃完了就死了

問趙張氏 多大歲數答二十一歲問住什麼地方答住城北望賓屯問你丈夫叫什麼名字答他叫趙有芝問你家裏有多少口人答一家十口人問作什麼的答是莊稼人問王龍韜是你什麼人答是我大姐夫問你大姐是什麼人答是我大姐問你大姐什麼時候出閣的答是廿一歲出的閣問今年多少年啦答已經十四年啦問現在多大歲數答現在三十四歲問你常到他家串門嗎答也不常串門就是今年因為屯堡鬧胡子我到我娘家來後來因為要作月子我大姐就把我接到他家月子(生產)不准在娘家作月問什麼時候到你姐家答在八月二十到我大姐家問你到老王家住什麼地方答他們是兩間房子有裡屋外屋是小炕我住小炕頭上他們住裏屋間問你姐家有多少口人答三口人問素日你大姐同你大姐夫感情怎樣答有好有壞有時要錢就不好啦不要錢就好啦問也時常的說笑嗎答也說笑問王龍每天作什麼答不知道他每天早晨起來就走到晚間也不一定回來不回來問張素蘭有什麼病答經血不調問有多少年答有幾年現在不是有一個小姑娘嗎答是問多大了答十三了問從有這小姑娘以後就有病嗎答不是生小姑娘以後還有好幾年很好呢問吃藥作什麼呢答他吃藥就是望生育問張素蘭月經不調是怎麼樣答不一定有時候經不斷有時候一月不來也許一月好幾回問吃誰的藥答德本堂李先生的藥問你到老王家以後你姐夫同你姐的情形怎樣答以先的情形不詳細問就從你到老王家以後才知道是不是答是……十八熬完了藥又吃不少地瓜他說吃不少地瓜明天再吃吧當晚他就沒有吃第二天早晨起來才吃問藥是什麼時候熬的答是二十九下晚點燈時候熬的問你未看看嗎答我因為孩子關只在炕上奶孩子所以未給看着 問誰熬的藥答原先是我大姐自己熬的後來被告說你上炕放行李去後來就是被告給熬的問熬多少答一共熬三碗問不是王龍韜也吃藥來着嗎答是問誰給他熬的答被告自己熬的 問你在外屋小炕頭也能看見王龍韜往藥裏下毒藥你怎麼沒有說呢答我面朝那邊奶孩子怎能看見他下毒藥呢假設我看見他下毒藥我能不告訴我姐叫他吃下去死了呢並兼三碗藥都在被告睡處頭前放着什麼時候不能下毒藥呢問在什麼時候吃的藥答在第二天早晨被告一早起來就說藥都熬好了熱一熱就行先熱藥後吃說完了他就走啦問張素蘭在什麼時候吃的藥答在六點鐘吃的藥問吃下藥他覺着怎麼樣答吃藥後他就覺着嘔吐先吐藥後綠水後來吐兩口血就死了問吃下藥他覺着怎麼樣答他吃藥就說味辣不像上回抓那付的滋味剛喝半碗就吐完啦他就對我(趙張氏)說老趙啊不好啦這藥裏準是你姐夫給放什麼啦我怎的痛心呢我死後你可要告訴我爹給我報仇等語說完了我就叫到我爹那去給送信小五就上德本堂找李先生問你走的時候你姐姐死了沒有答沒死呢問你姐姐吃藥而死這藥裏必有東西你怎不保存呢答那吃剩的兩碗半我要拿我爹那去因為院中有人告訴我說恐怕被告抵賴故未拿走我找一個小罐子把藥罐起來送在外邊小箱櫥裏問那去啦答被告給藏起來了問你怎知道是被告給藏起來了呢答為在我回來的時候我藥碗就沒有啦在我藏藥碗的時候王龍韜編在場究竟他看見我藏沒有我固然不知道後來我找藥碗沒有啦乃問被告媽說王二嫂藥碗怎沒有了他說誰知道誰你不放在小櫥裏啦嗎於這句話看來他明明知道我藏起來的後來覺不見了想必他告訴他兒子藏起來了的原先有孫閣臣被告伯父王輔給說合未成乃由三叔伯弄出首告的我對於已往的情形不大詳細我四妹妹住城裏他們時常來往較比知道些(未完)

李譯官差弁無意中 破獲大北搶案
齊廳長嘉獎遇缺提升
搶匪劉士臣認供不諱

省城大北關德勝花園胡同住戶隆盛民前者被匪人搶去金表現洋狐狸斗蓬衣物甚夥當時經四署官警等協力搜查並未捕獲事後該署對於此案非常注意時刻偵查並無結果不懈於本月二十四日竟將是案內之正犯名劉士臣者捕獲今將獲匪大概之情形述之於左瀋陽警察廳李譯官之差人苗鳳山與一百間房居住之蕭某素昔相善該苗某時常赴蕭姓家串門見蕭姓家有一客人係由長春新來衣服等項甚不整齊當時亦未在意過數日該苗某又至蕭家復與其人相遇但此次與前大不相同所穿衣履甚為闊綽內穿皮襖外套狸皮大氅腕上帶長方金手表該苗某當差多年遇事很加仔細今見其人忽然暴富並皮大氅係用斗蓬改造心甚疑之且該人大氅手表與隆盛民丟失之物頗有相同遂問蕭某言此人因何忽然闊綽發財如此之快該蕭某答道大概是由那搶的該苗某復問道閣下跟他怎麼認識的呢蕭某答道新近由朋友介紹並不知其人是作何事的該苗某聽在心裏又用別事敷衍過坐不多時即托言有事告辭而去遂赴隣近分所用電話報告李譯官將其人所穿大氅手表與隆盛民丟者相同現在其人仍在某處速來偵查為要該譯官聞報時通知主任警長等一同前往蕭姓家但其人已走該警官等即問蕭某其人為誰並此去之方向可否知道該蕭某答道其人姓劉名士臣素昔常來聽他說過與大西關第一樓後邊某暗娼相熟此去大概是上那去了該官警等亦無暇多問遂至分所用電話詢問該管分所該所長邱境渭答道素日調查戶口見第一樓後院某戶類似暗娼未知是否其時署員趙景山正在分所聞信遂與所長暨警長吳文歡等數人前往該處見屋門關閉叫之不應該警等用力將門推開見劉犯正在炕上吸食鴉片見警察等入屋情知不妙正待起身躲避被警長吳文歡跳上炕去猛力按着其他衆人協力將該犯綑綁搜查轉交警察廳經司法科審訊該犯供稱名劉士臣年三十三歲山東昌洛縣人由長春新來奉天不過十數日因某某相邀至隆盛民家行搶得贓後即至縣家花園分贓後各自散去伊即分皮斗蓬一件金表一塊大洋十元行搶時彼並未持槍械等語該司法科見該犯所供屬實一面通知事主前來認贓外並該犯暫押該廳候將各犯偵獲再送法院矣差人苗鳳山遇事留心能於無意中緝獲盜犯着實可嘉除由該廳長賞賜外並遇缺提升云

瑣事拾零

△偸兒被獲 瀋陽警察廳三署便衣警察邵玉峰日昨行抵小南門臉見一小偸拿刀將一鄉下老叟青馬褂割開正在偸取之際該警察急邁至前將偸兒捉着復押以老拳問其同夥共有幾人該偸兒被打情急遂指明某某該警察亦將所指二人捉着當時將老叟暨偸兒帶至小南門分所經所長暨幹臣訊問該叟是否丟失物件何處人氏該叟答道係城南樹林子村人名蔣得一六十一歲來城辦事並未丟失物件僅被將衣服劃破等語該所長復訊偸兒名程桂元十六歲其父係變戲法的現已死去家中別無他人故每日與同夥等人在外行窃倚為生活其他二人名王海山十七歲張仲三四十三歲起初尚不承認同夥後被嚴訊始供與偸兒認識並不是一夥該所長見該偸兒亦皆招認遂送交三署處理矣

新京

首都警戒嚴重中 胡匪結夥行刧
搶得現欵並剝衣服而逃
被害人報告職拿犯人中

新京首都警察廳大經路警察署新市場分所管內日本總領事館東胡同本為一般低級生活附級集屯之所更北與頭道溝租借地毗連一般坐奸犯科之徒咸視為最妙去處故每屆冬季時發生不是徒施其技倆之事實警察當局對該處視為最危險之地特加以特別之注意當此首都警察警戒森嚴之中不意本月二十六日午後五時三十分許傍晚之際突發現匪徒二名一持自來德手槍肆其威迫之手段乃有行人李向陽者年三十五歲新京人現在北滿日報社印刷部充當工人有事行經該處適逢匪輩當即用手槍威嚇阻住去路施行搶劫李向陽於不抵抗之下即將腰內所帶之命票五角官帖二百吊一併獻交賊手但匪輩以為欵子太少不符其所要求遂更剝奪衣服結果將大氅一件皮襖一件一併奪去向北而逃李某無法遂向該管警察署報告請求拿賊經警察署據情之下乃電知首都警察廳司法科請求協緝司法科員得訊後乃開始大搜查或將於日內得有若干線索也

新京頭道溝萬源匯糧棧外客(或謂店員者)康玉昌現年卅四歲河北省灤縣人於日前午後五時二十五分因赴外辦事中途飲酒於過返本店之際行至頭道溝東五條通洋火工廠附近地方突發現胡匪二名身內有一匪手持短槍欄途戰指人犯恫嚇當場搶去康玉昌身邊携帶之國幣六十元官帖五百吊外有羊皮長袍一件一併席捲潛逃迨胡匪遠去之後該被害人始報告日警派出所轉電警察署立即派員四出搜索犯人云

救濟會辦理結束

新京西三道街紅萬字會附設滿水災救濟會常務委員會最近鑒於天屆隆冬北滿災區災民等亦均有棲止所有本會辦理救濟事務亦應早日結束定於二十七日招集常務委員臨時會議計當日出席者委員董樹棠德芳鬪等六員僉議刻下救濟會尚存有現欵千六百元表決裝作棉衣一千套運赴災區散放其他尾存之欵預備災民難民到京時補助川資之需更定於下星期日再行招集常務委員會辦理結束云云

海城

購買電話用材料 請求接濟政費
趙局長晉省之任務有二
孫縣長赴奉參與會議

本縣財務局長趙立英於二十四日早車赴奉據云該局長此番急遽北上負有兩種任務一因地方公欵業經告罄之事二各區村公所安設電話為期已迫所有材料急待採買云

本縣監督孫斗南此次赴省參與招降胡匪會議往返須得一星期故臨首途時公署內政轉委參事鍾田政明氏代策代行至外勤則委警務局長鄭爾章負責辦理云

城鄉會局 依舊熾盛

本城某地點設立會局以致商人及婦女每日早起家家叫聚大說夢話謂昨夜我做何夢押那一門者於是由神廟土地寺廟仙堂等處夜夜有人長跪祈禱然聞或亦碰上的一人猜會百家欵羨都彙意外之財把些無知愚氓弄得如癡如狂官家有鑒及此遂派密探到處捉拿跑封者亦拔本塞源之一法也惟押會者亦有變象的運用其暗中活躍之方法雖官府亦莫如之何也又五區轄界之岳家屯村長包庇會局殘害桑梓

邊防宣誓式 二十八日舉行

任五九兩區保險之邊防早經官府許其投誠並指定二十六日在城舉行宣誓典禮各節已誌前訊茲聞其宣誓期已改為二十八日早十時除請各機關總場參觀外並命各區村長一體來城云至其改期之原因緣縣長赴省開會須經過三日方克返回城裏故邊防之宣誓式舉須延至二十八日云

五道河收會費 要錢不要糧
均被暴漢搶去

據十區來人云邑北之五道河子村會首事人某當秋成之後催繳會欵個屬當然之舉惟首事者祇收錢不收糧農人皆不欵抵抗據不連日以來收到現匪欵五百餘元於廿一日該村長晚忽被一群惡漢如數搶去矣若肯要糧決不致被劫錢為禍水不其然乎

營口

法院奉令 清理積案

本埠地方法院頃奉高等法院訓令查刻屆年終而各縣法院積累之案件甚夥亟宜清理故特通令各縣地方法院限于月內速將受理積案清理並將司法情形呈報勿稍疎懈致干未便聞營口地方法院許院長已遵照辦理云

陳稅捐局長 調懷德稅局長

本埠稅捐局長陳瑾氏現奉稅務監督署訓令調充懷德縣稅捐局長遺缺已委安東縣電報局長蕭紹伯氏于昨來營接充聞蕭氏歷任政界要職經驗宏富今任斯職定能勝任愉快云

李署長誕日盛況

本縣地方警務署長李金聲氏自蒞任以來對于痛剿匪患保衛閭閻不遺餘力以致四鄉胡匪聞名退避刻下安寧如常實乃遺福一地方之長官于月之二十六日為李署長之誕日埠鄉各紳商及各界首領均聯名恭送匾額數方以誌表揚李氏之德政聞李署長特假公餘俱樂部設筵演劇酬謝賓客擁擠車馬迎門頗稱一時之盛況云

世界紅卍字會 已定期施粥

營口世界紅卍字會提前施粥等情已誌本報茲聞定于十二月一日起施粥第一粥場仍在該會西院第二場在山東會館每日施粥兩次上午八時至十時下午三時至五時止足見卍會種種之善舉功德無極矣

鹽務署更調人員

本埠鹽務署劉署長蒞任以來首以整頓鹽務為當務之急昨將署內科員互相更調或升陞以矯過去之積弊並將總務科洗科長調充為股長遺缺另委人接充云

趙局長訓練兵士

本埠漁業局趙局長現以遼河封凍在即各砲艦追船陸續入塢修理艦長哨官等留局服務昨令各兵士每日照常訓練以免臨時失措云

黑龍江

兩肇匪徒棄邪歸正 集中滿溝待編
李天德梁靜齋分逃海拜
友軍飛機尾追決將殲除

綠兩肇地方被迫為匪之首領張興華安廣遠唐殿鈞等均係地方殷實人家祇以胡匪為災民難樂業迫不得已出而為匪藉護地方且保身家近承省當局派馬支隊長恩波前往招撫示以長官仁政首領等均受感推服踴躍歸順聞率部兩千餘人槍馬齊整已集中滿溝附近候命改編事竣即効力新國開始剿匪保衛地方是非特兩肇人民之幸抑亦江省之福皆當局仁政愛民有以致之也凡我黎庶能不聳首共慶升平查匪首李天德梁靜齋紅纂各率所部總計約五六千人盤踞於望奎縣境救國其名殃民其實燒殺擄掠極盡殘忍肆虐地方塗炭生靈較諸闖獻有過之無不及居民喪於匪賊兇鋒之下者不可以數計夫亡妻散子去親離廬舍擄為匪巢曠野作為棲宿不死於砲即死於凍餓似此惡匪令人髮指無告災民言之鼻酸所幸省署於本月一日上午十一時有友軍飛機駛去數架偵察匪等聞聲股匪驚知所措相率潛逃梁逆靜齋逃海倫與部匪竄往海倫十二井子附近李逆天德李老北子等匪逃至拜泉界三道鎮子遁走友機分道尾追非盡舉而殲除之不足以快人心而安閭里彼惡匪之末日將不遠矣凡堪為同類者戒

批示

瀋陽縣公署

△張殿恩 呈房契被匪搶去請補發新契由 批仰即詳細聲明復以憑核辦

△蔡文祥 呈控洪玉坤勾結人評案爭報地由 批查經本縣派員實地查勘仰候併案飭查具復再奪

本社啓事

分社若以現大洋以外貨鈔匯交本社時按本日開行市

▲今日之行市

大洋兌金票 一〇二、五〇
大洋兌鈔票 九七、五〇
大洋兌小洋 一二四、〇〇

經理部啓

先施雪花香

代理處大連 協源茂 營口 先施分莊啓

代理店

●山海關婦嬰藥房 ●鐵嶺義和堂 ●海城素恩藥房 ●公主嶺三合公 ●鳳城振豐恒成 ●本溪湖慶和 ●鐵嶺和發久 ●海城華西藥房 ●金州老德記

●營口營口藥房 ●開原城裏同順成 ●橋頭驛王鳳池 ●吉林五州藥房 ●千金寨信仁堂 ●熊岳新泰興 ●普蘭店康德記 ●四平街驛和發瑞 ●大連華泰藥房

●遼陽義和堂 ●大連西關康德記 ●長春中西藥房 ●安東東益增遠 ●三十里堡驛志順成 ●蓋平成春堂 ●大石橋衛生復 ●瓦房店儒記藥房 ●長春義和謙

奉天稅務監督署對過 歐美藥房東號

垂二十年經驗確保立除面上疤痘

净面水

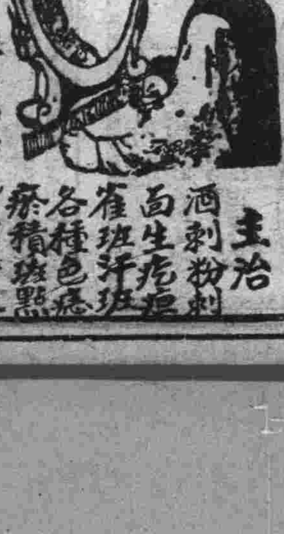

奉天財政廳斜對過歐美藥房

大瓶現洋壹元 小瓶現洋五角

主治 酒刺粉刺 面生疙瘩 雀斑汗斑 各種色痣 瘢積斑點 皆有奇效

歐美保嬰散 小兒服身體肥胖喜笑顏開 外埠寄郵票卅分即寄一袋

美容奇藥化粧妙品

王君之禮物劉君珍重之

一盒如意膏治愈瘡瘍百疾

遂寧北市坊仁壽堂劉君永陞來書云『鄙患疥瘡發癢牛膿久久不愈幸承友人王子鐸君贈我如意膏一盒搽用數次癢止毒消隨即全愈自是每遇皮膚發炎癬疥面疹治以此膏無不奇効又友人有患惡瘡小兒胎毒癩頭黃水瘡等症亦多爲此膏所治愈眞療腐神藥也』

如意膏係最新科學之療膏產品乃合舊式藥膏之長而加以改良增益而成無論皮病皮傷均極神效

SHE-KO 如意膏

各藥房均有出售或直向上海江西路四五一號韋廉士醫生藥局購備每盒七角六盒三元五角郵費不取

安東

嚴禁造謠佈告
軍隊剿匪屢獲勝利　兩民等勿信謠言自相驚擾

安東縣公署頃准第一旅㈣開查禁謠言以安閭里等因原文照錄爲佈告事案准奉天省安奉地區警備司令部函開敬啓者查本軍出動瞬將一月所經各地匪人聞風逃竄屢獲勝利出擊匪人無算致本軍並無若何損失邇來竟謠言滿佈爲本軍捏造黑白此種宣傳純係不良份子從中捏造以收其破壞之實效希貴署須佈禁令曉諭商民勿聽此種無稽謠傳更勿隨聲附和以免紊亂治安並請一面嚴緝造謠不良份子是要相應函達即希隨時佈告爲荷等因准此爲此佈告仰閭屬商民人等一體遵照切勿聽信謠言自相驚擾更勿隨聲附和致干咎戾倘有不法之徒故意造謠煽惑人心定予拿辦不貸切切此佈云

又一安談軍情者　林雲閣幸免罪累

安東市近來一般無識商人對於時局軍事任意妄談雖係無關事實然其煽惑人心於公共治安大有關礙最近增發稅執事奉實珍因妄談軍事被司令部偵悉傳押已誌前報近聞東祥泰執事林雲閣亦因妄談軍事被司令部傳押偵查多日幸經各方面證之證明前次妄言爲外方誤傳方幸保釋云

慕電報局長　榮膺稅局長　業已到差履新

安東電報局長慕學篤辦理電政二十餘載勞績殊著前以特殊情事因請准長假遺缺以李中華接替已誌本報該局長交卸後即協助萬字分會各賑慈善事宜因未他往茲於日昨該局長適奉稅務監督委以營口稅捐局長重寄二十五日早車履新去訖查慕君久歷政界才大心細抑且老誠持重此番承之該職對於稅收改進自必力期整飭以裕收入藉副稅務監督委任之至意云

九台縣

匪首三江好率衆　攻破縣城慘狀
全城遭此空前未有災害　貴重物品搶掠一空

前報所載匪首三江好率其黨徒三千餘衆希圖攻九台縣當其進攻之際縣衛隊公安局各騎步隊自衛團守備第三營吉林遊擊大隊早加防禦協力抵抗各長官指揮猛擊以一千餘名兵力與三千匪衆接觸少不克多寡不敵衆又兼不敵分配攻擊進街破巢之下能有完卵將紳商糧當搶掠一空財物無數覓以大車拉出七八十輛俘擄人票頗衆九台縣街不幸竟遭此空前未有匪災素稱繁盛之區至今變爲瓦礫場矣市上小資併有攜床數架當此之時商業均行倒閉亦無恢復希望人民暗泣四散嗚呼因三江好一人之進退全市人民生命財產覓受此最大損害可謂劫矣極矣馬縣長楊公安局長唐大隊長楊營長諸君恐匪衆搶掠完畢再以火焚民衆住宅故勇敢督率軍警剋進抵抗至死不退搶生攻擊匪首乃爲全縣民衆貴重物品均已搶掠一空目的既達無再貪戀之必要故而統率匪衆退出未曾焚燒民房亦云不幸中之幸矣

何春谷督察長　爲視察匪情　奉廳令來台

吉林全省警務廳督察官何春谷因九台縣被匪於十七日燈下擾入攻破縣城搶掠商號住戶繳去槍械子彈等情均關重要何氏奉廳長命令派赴九台縣名機關調查情況開係下楊於鐵道北公安總局不日即行返省復命云

撫順

宣傳建國要旨
縣署派員開始工作

撫順縣警察大隊長陳海峰氏接事以來對於全境股匪盡力剿撫殆盡四鄉已告平靖人民咸得安居樂業復有警務指導官立田氏係正式軍官出身學品兼優富於經驗前於陳大隊長協商以爲四鄉現雖匪患平滅恐人民智識幼稚對於新國家設施認識不足非由縣署派盧科員日新大隊部騎兵分隊員李肅戎二君擔任宣傳責任不能收功並携大宗宣傳書報及小說等品前往更由陳大隊長計劃携同劉志萬副隊長帶領步兵三十八名騎兵五名前往二三區巡查宣傳業於本月二十二日出發當時立田指導官曾親至歡送並對於士兵講演各隊兵無不心悅誠服然後唱號起隊出發想經此番宣傳人民對於新國家之認識定能沐浴雨化印入腦筋云至於宣傳經過一切容訪再誌

聚興糧棧火災　張盧二警官　奮勇督隊撲滅

撫順千金寨九區三分所管內聚興糧棧於二十三日午後六時廚房失愼一時火光猛烈當急報告警局張督察長盧行政課長聞報率同韓翻譯王督察員等馳抵現場維持秩序指揮救火工作後因火勢甚猛衆皆不前張盧二君奮勇闖入火場將各木架紙窩等一併打落復上房檢驗火源於七時三十分始行撲滅張盧二君對於商民災害如此奮勇冒險拯救眞不愧稱爲警官中之模範者

市警局長堪稱識職

新任市警務局長馬海龍奉令到安新已誌前報記者昨二十六日午前造謁當承該局長延見談其係籍隸法庫出身教育既而曾任北京參議並又留學東瀛返國後及就任魯省陸軍師長等要職事變以來効忠滿國鳳城縣公安局長此次遂擢升現職殊極精明將來造福市商民正無可限量云

哈爾濱

避難日本婦女　已由俄歸國

頃據日方得滿洲里電訊由滿洲里避難至馬茲耶夫斯嘎牙之日本婦女子一百十三名近經滿洲里蘇聯領事斡旋已於十八日午後七時由馬茲耶夫斯嘎牙出發搭阿穆爾烏蘇里各路火車直達海參威轉行搭船回國云

撫順

夏縣長晉省　將轉任某要職

撫順縣長夏宜民自蒞撫就任以來數月之久値時局變遷當時千鈞一髮之際維持地方不遺餘力復呈請省署賑濟四鄉災民我撫人民有口皆碑皆夏公之德政有以致之於二十四日因公晉省接洽一切近聞夏公有轉某要職之消息云云

錦縣

設宴酬謝駐錦日軍　官佐剿匪勞績
各機關領袖均出席

錦縣各機關暨地方各團體等以今夏青紗高縱時盜匪猖獗經日方軍隊不憚勞苦鬧報痛剿使錦縣全境安如泰山萬民受惠感戴異常現値匪人滯蹤地方安謐故特發起通知定於本月二十一日假座城內得味齋飯莊設宴酬勞計日方到場者有第八師團西義一師團長木少將淺間參謀長中根領事古煙翻譯官衣川部長城戶部長以及各大少中佐大中少尉等官佐蕭方到場者有縣長谷金聲自治委員會上杉參事官尾崎和夫小笠原經男各委士紳朱顯廷龔長庚以及各機關團體並報界等領袖共六十餘員於下午五時三十分開筵日滿歡妓術酒盃盞交錯至七時盡歡而散云

金州

夫詭計假傳　兌換大洋錢
誆店員往取欵　途中行搶被捕

錦州附近興城縣帆船由該地裝包米九十餘石來金出售停泊董王廟下海岸夜間船夫聚賭內徐廣生輸錢約五十餘元無法彌縫詭計發生赴福成順錢莊爲稱售糧得欵小洋回籍無法行使兌換大洋五十元隨同至德聚福兌交現欵該錢莊當飭店員盧長福持洋同往及至德聚福徐某進內即出聲稱船主不在赴西關外馬宅又約同往盧某仍持洋隨之至西關外西南方荒塚平原之地徐某以四顧無人突現出猙獰面孔向盧某手中將大洋搶去並謂爾若聲張即殺傷之店員盧某只得屈服遙於後方尾追視其所以暫見附近榮閣有人工作遂大聲呼救且謂其錢被前行者搶去激動俠義者三人捨其工作勇追徐某見追者漸近危急智生拋棄手中之大洋意在以利誘阻之距追者抱扶危救困重義薄利主義仍奮勇急追卒於西海岸捕獲暫縛附近樹上檢查所搶大洋缺少十三元係拋棄途中之數當嘱盧某赴署報告派警員二名赴現場引渡歸署查俠義者三人名韓議才孫義廷王積清警署特賞金嘉其義行以表彰云

本溪

本溪縣協和會　派赴歪頭山　組織分會報告

十一月二十日早八點四十分同中島功先生及歪頭山村歡迎代表金子臣吳玉官由本溪湖驛出發九點二十分到着歪頭山驛蒙該驛巡查中野文雄及巡捕宋吉文二君引導至警察官吏派出所少息邊牛嶺堡子村長帶自衛團丁十名前來保護並要請到邊牛嶺堡子村講演組織分會同時歪頭山村民代表六人騎馬車亦到站歡迎兩村爭執許久各不相讓足徵該地方民衆對我協和會認識清楚歡迎之熱誠也員想歪頭山村金吳二代表由本溪湖歡迎一路隨行並不出發時預定之目的地亦在歪頭山今若赴邊牛嶺堡子是有負歪頭山村熱烈歡迎之意遂以婉言謝辭邊牛嶺堡子村長並應三二日再到貴村組織時已十點矣途乘歪頭山歡迎之馬車赴距驛四里許之松木堡子仍由巡査中野文雄及巡捕宋吉文帶程隊士兵十餘名隨行保衛十時廿分到松木堡子學董翟東閣家隣村村長副及本村民衆百餘人皆先齊集矣少憩即宣告開會首由中島先生講『王道政治王道倫理』該君滿語淸晰講解透徹聽者皆色喜耳次由員講演『滿洲建國之經過及王道政治將來之曙光協和會的宗旨』一般男女聽講者始恍然大悟皆自願入會以求共存共榮永久協和共登樂園也次粘貼標語撒散宣傳刊物及治症藥品並將宣傳品檢佩六份交給侯家屯藏家窩等六村長各帶回本村代爲宣傳十二時閉會仍由馬車送到歪頭山車站搭一時二分車回縣謹呈協和會派遣員馬豫章報告

吉林

省當局嚴防匪類　滋擾省垣安寧
決於周圍設置電網

吉林省當局現以時屆冬令大江行將封凍江道開通深恐匪類趁機而擾對諸省垣之治安急應注意以免發生不測除飭軍警籌備冬防外並擬由省垣東大灘起至哈達灣爲止安設電網晝則撤去至夜設置以免人民誤觸電力致生危險如此設備嚴防則省垣防務益形鞏固矣

鐵嶺

報界組聯合會
舉行成立典禮盛況　各機關首領均參與致祝詞

鐵嶺縣報界向無團體之組織遇事形如散沙而各機關如開會時則同人等多不列席長此以往不免有失報界之天職使報面上亦減少材料同人等有鑒於此極謀進展報界之天職依互助共勉之精神特組織一報界聯合會舉東北日報社長佟君子樵爲會長奉大公報社長柏君峻峰爲副會長會體公決遂定於本月廿三日行告成典禮事前逐知各界屆時參與本會者不下五十餘人除各界未到外（因歡迎馮總長）其他機關均行到齊日方憲兵隊長警察署地方事務所滿鐵會社日語學校資源協會化甁品部滿方縣公署警務局教育局財務局電話局第三監獄圖書館教育會以及各學校農商兩會等至下午二時振鈴開會首由司儀員依會序唱禮日衆向國旗行三鞠躬禮次由會長佟子樵報告組織該會之宗旨并致詞曰

今日爲本會告成施行典禮之辰各職員宣誓就職開始紀念之日得蒙諸公蒞臨歡會參與典禮則敝人等不勝榮幸之至但敝人學識譾陋恭列斯職實任力所難及既經同人等公推爲會長不能不竭駑駘以奔走本諸新聞界之天職鼓舞前進務期達到廣播善良剷除積弊充實新聞材料庶不負成立會社之至意（但是會體初成諸事難期完善倘蒙諸君不吝金玉務希不時指導則同人等即沾惠匪淺矣

縣長祝詞● 卓哉大會組織鐵城宏言偉論啓廸惠蒙振聾發聵警世晨鐘一號萬歲爲日之恒

稅務局長祝詞● 麗乎貴會成立鐵嶺人民喉舌宣揚秉公開通民智紙貴洛城龍山麟水藉茲光明

財務局長祝詞● 鴻維大會肇興鐵城宗旨純正議論恢宏志同道合紙貴風行龍山麟水遠放光明

電話局● 祝詞弁序● 我邑方有報界迄今十餘年受宣傳殊文化指導社會厥功甚偉堪欽佩然皆分道揚不無散漫之感諸君於此新國肇基力圖振奮本同舟共濟之旨爲互相助勉之精神成立報界聯合會集中言論宏茲壯猷謂爲我邑報界開一新紀元可謂我邑社會多一力量雄厚之導師也敝人躬與其盛謹爲詞以祝之

日 巍巍新邦翼々錦州報社創立十易春秋振聵發聾無微弗周維力渙散未宏壯猷乃繳往猷力圖補救組織聯會共濟同舟集中言論砥柱中流筆挾風霜社會蒙庥

教育局長祝詞●● 竊維報界端會南針思潮趨勢學說所以社頒提倡進化起因貴會設立統系既成正義抱定我國必興敬申數語嵩呼千聲至四時畢由會長柏峻峰宣布閉會詞各界來賓用以茶點攝影紀念始行解散云

延吉

匪首海龍　歸順式　定在汪淸舉行　池田大佐參與

汪淸縣街日軍隊定十九日舉行匪首海龍歸順式延吉日本派遣隊長池田大佐爲參加歸順式于十八日午後一時由吉發赴汪云

盧保衛總隊長　委任督剿員

延吉保衛總隊長盧翰芳氏以縣境匪共猖獗若不嚴加剿捕將何以靖地方茲爲肅淸計特委派實隆爲督剿員俾赴各隊督飭剿捕以淸匪患而安閭閻云

四平街

點驗警甲隊　各區隊均來城

四平街各鄉之大團及各區之公安隊連日齊集本街約共有一千來名各機房及大商號俱已住滿閒係因匪患已淸將作善後之防預並實行點驗隊伍已於今日十九號上午在站內驗隊已畢各隊即仍回原防矣

剿匪滿日軍　已陸續凱旋

四平街前日出發剿匪之日滿軍隊刻已陸續回街因匪隊業已聞風遠遁只擊下人票數名大車數輛官軍一無損傷東鄉之匪患從此已告肅淸矣

成立馬車組合會

四平街本埠搬運貨物之馬車雖有馬車公司而乏結合團體形如散沙漫無統治一旦有事互相推委與公與私皆有不利茲經羅雅鳳趙春和等發起組織一馬車組合會凡作馬車營業者均須入會立有簡章共同遵守如官家用車但須通知該會即可照辦決不誤事與公私兩方俱有利益頃已組織就緒只待呈請立案便可實行云

頭聞

△破壞行規被押

（海城）本城理髮業者原立有組合會按照定價共同遵守因生意蕭條漸有破壞行規獨立者有朱慶芝者既入於新組合會未到三日即賤價工做破壞被其同行者向實業局秘密覺察員查出之後伊再三反告經王局長備文送交縣署其破壞行規之罪云

△妓女芳顏超羣

（皮子窩）東大溝娼窰妓女合計三十餘名群芳相聚皆無甚持色惟有春香書館金花及榮芳書館月仙該二枝書生性伶俐容姿超群卻肥燕瘦各有所長腰如春柳無風自舞腮若熟桃白裏透紅拜倒石留裙下者太有人在余昨同契友三五亦爲遊賞見該二枝書果然榮姿堪賞余始大悟無怪一般章臺遊客不離門戶誠有所因云

△火災幸未燎原

（皮子窩）於近日來火事頻起警署以斯派員時加警告各當注意提防但無意中時有發生於二十五日午前七時半東街秦家媼又偶失愼幸蒙官民起至急行捕滅無何損失云

小兒科專門　池田醫院
大連市西廣場　電話六三六五番

中國銀行特種欵存廣告

特種活期「零星儲蓄」以平日撙節所餘之欵零星儲蓄積小成多可作下列等項正用

零存整付：企業治產　婚喪儲蓄　失業預防　養老基金
預計將來有正大用途於平時分期預爲存儲以備到期支取一筆巨欵者宜採用此種儲蓄
如每月存洋十元繼續存十五年到期可得本利四千四百八十五元五角二分倘再延緩十年提用不再按月續存可得本利一萬三千〇八十七元七角九分

整存整付：企業治產　婚喪儲蓄　其他基金
凡蓄有整欵未至應用時期不欲動用或學校會社等基金及其他企業公積金不動用者均宜採用此種儲蓄以期滿入利息愈積愈多如存三百四十二元十年期滿可得本利一千元如存一千一百七十四元二十年滿期可得本利一萬元

整存零付：養老年金　子女學費　遺族卹養
預提一筆整欵備作將來預定用途分期支取者宜採用此種儲蓄如存一百元十五年後開始付還再分十年繼續不斷平均付還每年二次每次可付還本息四十一元七角共付廿次如存洋五百元十年後開始付還再分十年繼續不斷平均付還每年二次每次可付還本息一百二十二元〇七分共付廿次

存本付息：養老年金　子女學費　遺族卹養
凡欲存本不動而以所得利息以備按時支用者宜採用此種儲蓄

又城內設有倉庫兩處日站設有倉庫一處專做皮張鬃尾及貨物押欵併代理中國保險公司保險業務等手續簡便利率從優如承惠商請至敝行接洽

應有盡有　價格低廉
皮貨
狐貂灘羊　貉獺紫羔
承做西服大氅批發呢絨綢緞綿布什物無不美備
新京　恒順昌百貨店　哈爾濱支店
頭道溝日本橋通曙町　自動電話三八三九

森永糖菓
牛奶糖　咖啡糖　餅乾　果蜜糖　脾膺糖　牛奶　牛奶粉　茶葉　哥々粉　其他送禮品　各種糖菓　一概俱全
滿蒙總經理處
大連市雲井町二七番地
森永製品滿洲販賣株式會社
電話　賬房　圖九〇二一番　華商部　九八八四番
受電略號　ダイレンモリナガ
振替　大連四二〇二番
受信　沙河口局私書函第六號

滿洲中央銀行奉天分行廣告
開業年月　大同元年七月一日
業務要目　各項存欵放欵匯兌及普通銀行一切營業
總行所在地　新京長春
本分行及所屬支行所在地　本分行設在奉天省城大北門內拜于哈爾濱吉林黑龍江安東大連開原驛營口公主嶺錦縣及國內其他各大商埠城鎭均設有支行
本分支行營業時間　自三月一日起至十月末日止每日午前九時開辦午後三時止辦星期六午前九時開辦正午十二時止辦自十一月一日起至十二月末日止每日午前十時開辦午後三時止辦星期六午前十時開辦午後一時止辦

敬賀滿洲報十載遷喬盛典 （岷山）

其一

樓高百尺近雲天，紅色山光在眼前，遷地爲良非爲美，直言無隱更無偏，春秋筆法千年重，褒貶聲威四海傳，議論堂堂垂不朽，追蹤古史董狐賢。

其二

美輪美奐接雲高，古地新遷氣象豪，盡日坐觀滄海月，危樓臥聽碧松濤，立言省中同良史，記事無偏秉彩毫，是是非非公論在，褒然一字不輕撓。

其三

登樓一嘯萬山空，海對新居旭日紅，正直嚴同班馬吏，直言饒有董狐風，發聾振聵存詩理，揚善責奸秉大公，筆記十年公道在，故將百句祝豐功。

其四

淋漓大筆復勁遒，共慶遷喬百尺樓，閱歷星霜經十載，抑揚論說振千秋，出發有價公心在，退事直書良史流，編輯無私名譽重，飛翻報紙遍全球。

初冬之野 （微塵）

荏苒的光陰，如白駒之過隙，稍縱即逝，大好秋色，如過雲煙，不復識矣，眞所謂「人生若夢，爲歡幾何，」而古人秉燭夜遊，良有以也」而我終歲處在這惡劣的環境內，何不亦彷彷古人呢？可是人們的煩惱亦是自尋來的嗎？不⋯實在是被名利的驅使，衣食住的支配，經濟範圍的壓迫，那能不煩惱呢！心想世上的人們，俱是一樣的臭皮革，眞是有幸，有不幸之類別！而我是個悲樂參半的個瘋顛，有時樂，有時悲，這天可是又樂了，星期日，麗日當空，惠風和暢，信步到野外的公園，以納秋末的晚景，看那些被寒風吹落的黃葉，隨風飄蕩，好似天涯的遊子，如無依歸宿，遙望洋的怒濤，好似千軍萬馬之奔馳，落完葉子的樹枝，被風吹的颯颯作響，又如嬰兒失母之悲泣，大地的一切，比覺俱屈服在冬之神威力之下，惟有幾株亭亭玉立的黃菊，迎人在笑，我就擇一潔白的石階坐下，想到「靖節先生醉依東籬的故事」其樂何如，正在對菊出神的當兒，忽被微風送過一陣嬌滴的聲，振動我的耳，鼓扭頭四顧，見草亭上，有一摩登的女郎現出千愁萬緒的面孔，同一時髦少年在那談，「惠哥我是對不住你了！」

「芸妹不要這樣我始終愛你的」少年一手拂她的短髮，一手摟着她那纖腰在安慰

「惠哥我被舊禮教的縛束，買賣式的婚姻，不能使我永遠作你的情侶喲！」女郎很悲切的說

「芸妹你不是個高尚的新人物嗎？可是買賣式的婚姻有打倒的必要，脂你的未婚夫亦曾受過中等教育，有爲的青年，將來家庭幸福和你的信僞定有好的愉快吧？」少年用和藹的口吻勸

「雖然他受過教育的與不相識的結婚總沒有你我的愛情濃厚，既莫有愛情和相識怎能得愉快呀！」女郎把頭擡在少年的懷裏嗚々泣

「芸妹可是一般人皆是這樣理想，我看她們的這種理想與理謬甚，你萬不可照這種見地」

「惠哥我倆是永遠的離別了，只可作個長期的友誼」女郎含淚的說

「芸妹只能作長期潔白的友誼那是我們高尚的精神」少年很靜誠的說

「惠哥我是不能再獻給你一切⋯⋯喲？只有我這處女香唇送給你吻」如斯他她緊々擁抱在吻

「芸妹你是怎樣可愛呀！你的一切俱能使我陶醉迷離喲，」那少年說完又緊吻着她的粉頸

「惠哥這兒幾枝敗葉使我更觸景傷懷！」女郎一回又說「芸妹那沒到海濱去嗎？」少年問

「海濱人多太離搆了，不如找良妹談々好不⋯⋯？」說罷他們遂携手離出草亭，革履之聲與影俱杳

一九三二、一一、二一、投

恐惶 （鷺晨）

我恐惶了！我恐惶現在的花月場中，在在都充滿了荊棘，荊棘裏面，隱埋着很多的毒蛇猛獸，牠們整天的磨牙礪齒，專伺候剛走進花叢中荊棘裏的青年，好去施行施行牠們嫵媚引誘的手段，來吮咀摧殘！

過去的青年們，大膽，負勁的走了進去，結果他上了他們的當，有的斷送了生命，有的毀壞了肢體，既或有個得出險境也是嚇得提心掉膽，再就死也不敢和萬惡的花妓接觸了！⋯⋯

經過情誤的我，起初我的膽很大，常盛氣的說，「要能戰敗情字，不爲情困住，那才算個人？」因爲此次過去的覆轍，賞給我深刻一或探不得的印象，使我警悻不過，壯起初的柔情壯志，無形中消滅的淨盡，祇得垂頭喪氣做那屈服的弱者⋯⋯

人們不要笑我無能，假如你們坐着飛機，飛到半空裏拿極大度數的望遠鏡望下看，仔細花月場上的荊棘叢裏，馬上看見那些磨牙伏着磨礪齒的毒蛇猛獸，和被牠們吮咀剩的骷髏，相信也要失聲驚道，「我恐惶了！⋯⋯」

一九三二、一一、二〇（寫于蓋平福校）

集郵常識錄 （十） （海城宋彝階）

丙 美屬地

一、八五五年、丹屬西印度——一〇八種西印度

一、八七三年、波多黎各——三〇三種西印度

一、八九九年、關島——一〇一種亞洲

一、九〇四年、巴拿馬運河區——三二二種中美

總計美國發行郵票之屬地，爲六處，現在已經發行之郵票，計一千六百四十四種之多矣

丁 法屬地

一、八五二年、勒尼洪島——二一五種非洲

一、八五九年、新路里多尼亞——五〇六種大洋洲

一、八四四年、瓜他鹿島——四三七種西印度

一、八四四年、馬達加斯加島——二七二種非洲

一、八八六年、馬的尼加島——四五一種西印度

一、八六六年、法屬圭亞那——二一一種南美

一、八八七年、塞內加耳——三二一種非洲

一、八八八年、突尼斯——六二五種非洲

一、八九九年、安南——四五六種亞洲

一、八九一年、法屬剛果——五三種非洲

一、八九二年、法屬幾內亞——四二五種非洲

古本金瓶梅

第六十四回 韓畫士傳眞作遺愛 西門慶觀戲動深悲 （三）

行香之時門首一片皆白，溫秀才贊禮，北邊杜中書來題銘旌，杜中書名子春，號雲野，原侍眞宗寶和殿，今坐閑在家，西門慶備金帛請來，坐捲棚，安排菓盒，西門慶親遞三杯酒，與伯爵與溫秀才相陪，鋪大紅官紵題旌，西門慶要寫，詔封錦衣西門恭人李氏柩十一字，伯爵再三不肯，說道，現有正室夫人在，如何使得？杜中書道，曾生過子，于禮也無防，講了半日，去了恭字，改了室人，溫秀才道，恭人係命婦有爵，室人乃室內之人，只是個渾然通常之稱，于是用白粉題畢，詔封二字貼了金，懸于靈前，又題了神主，叩謝，杜中書，管待酒饌，拜辭而去，那日喬大戶吳大舅花大舅，韓姨夫沈姨夫各家，都是三牲祭桌來燒紙，喬大戶娘子，吳大妗子，二妗子花大妗子，坐轎子來弔，祭禮舉哀，月娘等，皆是孝髻頭鬟腰，繫麻，布孝裙，出來回禮舉哀，讓後邊待茶排齋，惟花大妗子與花大舅便是重孝直身，餘者都是輕孝，那日李桂姐打聽得知，坐轎子也來上紙，看見吳銀兒在這裏，說道，你幾時來的？怎的也不會我會兒？好人兒原來只顧你，吳銀兒道，我也不知道娘沒了，早知也來看他了，月娘後邊管待，俱不必細說，須臾過了，看看到首七，又是報恩寺十六衆上僧，朗僧官爲首座，引領造水陸道場，誦法華經，拜三味水懺，親朋夥計，無不畢集，那日玉皇廟吳道官，來上紙，弔孝，就攬二七經，西門慶留在捲棚內吃齋，韓先生送半身影來，衆人觀看，但見頭戴金翠圍冠，雙鳳珠子挑牌，大紅粧花袍兒，白馥馥臉兒，儼然如生，西門慶見了，滿心歡喜，懸掛材頭，衆人無不誇獎，只少口氣兒，一面讓吃齋，囑咐大影還要加工夫些，韓先生道，小人隨筆潤色，豈敢粗心，西門慶厚賞而去，午間喬大戶來上祭，猪羊祭品，金銀山緞帛綵繒冥紙炷香，共約五十餘擡，地弔高橋，鑼鼓細樂，吹打嚶嚶，喧闐而至，西門慶與陳敬濟，穿孝衣在靈前還禮，喬大戶邀了尙舉人，朱堂官，吳大舅劉學官，花千戶，段親家，七八位親朋，各在靈前上香，三獻已畢，俱跪聽陰陽生讀祝文曰，「維政和七年，歲次丁酉，九月庚申朔，越二十二日辛己，眷生喬洪等，謹以剛鬣柔毛庶羞（食旁）之奠，致祭于故親家母西門儒人李氏之靈曰，嗚呼！儒人之性，兒裕溫良，治家勤儉，御衆慈祥，克全婦道，譽動鄉邦，閨閫之秀，蘭蕙之芳！夙配君子，效聘鸞鳳，藍玉已種，浦珠已光，正期諧琴瑟于有永，享眉壽于無疆，胡爲一病，夢斷黃梁！善人之殁，孰不哀傷！弱女襁褓，沐愛姻，不期中道，鴛伴失行！恨隔幽冥莫覩行藏，悠悠情誼，寓此一觴，靈其有知，來格來歆，尙饗」，官客祭畢，讓捲棚內，待畢，然後喬大戶娘子，崔親家母，朱堂官娘子，尙舉人娘子，段大姐衆堂客女眷祭奠，地弔鑼鼓，靈前弔鬼判隊，舞後，吳月娘陪着哭畢，後邊待茶設席，三湯五割，俱不必細說，西門慶正在捲棚內陪人吃酒，忽前邊打的雲板響，府胡爺差人來，慌的西門慶即便連忙穿孝衣，上紙來了，稟報在門首本下轎子，慌張張進來，下轎子，靈前伺候，左右先捧香紙，然後胡府尹素服出迎，溫秀才衣巾素服，許多官吏，隨從，香帶進來，到了靈前，西門慶便向前捧香，高高的香上了，鸞鴻展拜兩禮，西門慶道了，老先生下禮，生請起，多有勞動，連忙人下來同禮，胡府尹道，合夫人幾時沒了？學生昨日纔知，遲弔，西門慶道，側室，承救，辱承老先生枉弔，一溫秀才在傍作揖畢，請到廳上待茶一杯，胡府尹起身，溫秀才送出大門，上轎而去，上祭人吃至後晌方散，第二日院中鄭愛月兒家來上紙，愛月兒進至靈前燒了紙，月娘見他擡了八盤餅餌，三牲湯飯來祭奠，連忙討了一疋整絹，孝裙與他，吳銀兒與李桂姐，都是三錢奠儀，告西門慶說，西門慶道，値甚麼，每人都與他一疋整絹就是了，月娘邀到後邊房裏，排茶管待，過夜，到晚夕，親朋夥計來伴宿，叫了一起海鹽子弟，搬演戲文，李銘吳惠都在這裏答應，十五張桌席，喬大戶，吳大舅吳二舅，花大舅，沈姨夫，韓姨夫，任醫官，李知縣，溫秀才，應伯爵，謝希大，祝實念，傅自新，甘出身，賁第傳，崔本，韓道國，外常峙節，吳舜臣，點起十數枝高燭，堂客便在靈前圍着幃屏，垂簾放桌席，往外觀戲，衆人祭畢，西門慶安席上坐，下邊戲子打動鑼鼓，搬演的是韋皐玉簫女兩世姻緣，當時敬濟回話，唱了一回，下去，貼旦扮玉簫，又唱了一回，下去，西門慶向伯爵說，記得唱的韋皐玉簫的本，這裏伯爵便道，何不的請出來與他老⋯⋯倒使爲了他

仲秋節日記 （後超）

白帝司令，辱收佐時，金風蕭颯，炎威斂退，陶淵明曰，春秋多佳景，洵不誣也，吾輩埋頭終日，鬱悶塡膺，値此仲秋假日，正外遊時也，遂於早餐既畢，安步出郭，登高一望，極目千里，仰觀北曜，俯察含章，渺茫蒼穹，雲霞變幻，滄清池水，波紋蕩漾，穀漏原野，若玉欺金，柳滿山限，如雪賽霜，青松翠柏，亭亭直立，彩奔綠柳，衰漸凋零，西風陣陣吹衣，桐葉飄飄墜地，視景傷懷，與盡情來，感學疏手淺，馬齒徒增，年筆如馳，迫之不得，歲一過往，不可攀援，所謂少壯眞當努力，誠哉言也，乘興而去，敗興而返，禹轉優腸，展轉至晚，乃陳菓肴，賞月豁心，解我累塊，値良夜之盛會，序天倫之樂事，少頃，月出東山之上，徘徊斗牛之間，其清如水，其明如鏡，大千世界，如燭照臨濃遺，河漢懸天，如繩繫珪，錦雲橫空，良盤捧珠，絲竹並奏，圓月之家，鐘磬齊鳴，報日之寺，煙銷氣散，光徹天庭，流星孤螢齊飛，朗風膏月，一色，雁陣驚寒，聲斷九霄，草蟲鳴秋，聲發於短籬，村塢犬吠，如豹城衛巡聲喧，綠陰低覆，紅燭高懸，楊柳方眠，海棠如睡，良夜如斯，有勝白晝，不覺睡起，酒到杯乾，談古論今，以終瓊筵，忽聞時計十響，撤收餘看，入室就枕，漏已三轉，夢一長者，朗讀庭前，其詞曰，好月難圓，物極必反，開戶睨視，則白楊蕭蕭，餘音遶梁，心窃怪之，反覆吟誦，陣沈沈，四無人聲，心驚不已，乃三省吾身，坐以終夕，約略記之，以誌鴻爪云

日本內地朝鮮旅行記 （八）（魏敬五）

十月八日

車身進名古屋驛月台時，有前關東東廳視學兼旅師教諭松橋氏來迎，相見之下，師生之情倍覺親密，遂一同參觀名古屋市立第一女子高等學校，本校敷地面積，二千八百二坪九合八勺，建築面積九百五十五坪二合九勺，敎室分爲普通教室，習字教室，靜養室，歷史室，家事教室，物理教室，化學教室，地理教室，博物教室，洗濯染色室，割烹實習室，洋式作法室，日本作法室，圖書室，裁縫教室（四）音樂教室，音樂練習室，運動場，分爲屋內運動場，屋上運動場（二）屋運動場占地一千百三十二坪八合，屋上運動場五百七十三坪六合六勺，各室所有一切設備，無一不爲之完善，堪稱女校施設完善之冠，本日中飯，即該校女生所煮調的，洗染色室準備一切，全係電氣化，實令人驚嘆得很，名古屋城在名古屋市北端，慶長十五年，德川家康爲其子義直，管轄西部落而築，二年成功，義直後累代居斯城，然迨明治四年時番知事，德川慶勝貢獻於朝廷，近來城內全部統歸陸軍省轄管，置有名古屋鎮台，離二十年劃其一部爲離宮，重加以修理，裝飾，壯嚴倍於往昔，昨年二月十一日紀元節時，當今天皇曾駕臨本市，本城現存天守閣乃加藤清正脩當營造，內以巨石疊爲台，台上建以五重樓閣（塗龍造）天蓋以銅瓦，閣上有名金虎（魚旁）鯱踞其上

十月九日

今天首先參觀愛知縣碧海郡，購買販賣組合本組合，創於大正四年三月十一日，區域則爲碧海郡，及西加茂郡，所屬組合數凡有八十町，所在地一本會碧海郡完城大字安城字數碼十六番地

出資金一百三十六萬四千二百圓

內拂金濟出資金一二十萬一千二百七十八圓九十五錢

準備金一十萬三千百二十九圓八十八錢

詞訟見聞錄 （善亭雜俎）

周五正救美獲差 （四〇〇）說部之一

七春茶合老少，路八十可，別四馬尺你拉甲，少五可合，老少，阿路八十可，迭列立，你拉甲，不拉四合老少，遂四立，大內，好四德你拉甲，吉，那合老少，（衣服）老粗布，不好，緞子的好，大掛子，小，花旗布不好，穿綢的好，掛子，洋布不好，綢子的好，長衣裳，打連布不好，中國大絨的好，獅子，套布的不好，哈拉的好」古馬秋，你雷四阿令牙拉，合老少，你拉甲，馬大八四，滿舌四立，合老少，你拉甲，沙今那，西及此，八斗十可，葛路次，你拉甲，合老少，阿夫拉四，合老少，八立刀，雀而那過，十，你拉甲，那夫拉十可，合老少，地輪七可地列，你拉甲，犯子，七可列，大可，別阿吉，你拉甲，不可，合老少，（被，洋布的不好，織花絨的好，褥子，花洋布的不好，羽綾的好，

善防日曬又能養肌

雙美人牌

雪花膏

防止日曬法於撲粉之先經塗薄之

如花之芳

如玉之潔

大炮台香烟

大連

香爐礁紳商代表 請求衛生獨立
於廿八日連袂至沙警署 向署長呈陳情及嘆願書

香爐礁紳商等爲謀該地住民之幸福、曾於日前請求沙警署創設衛生獨立機關、期整頓街道衛生、與教育上之施設及補助夜警維持治安等、署長對此已深爲諒解、等情已誌前報、該地紳商特舉福元樓主人周仲三、裕興號主人王貴亭、魁順當主人張星五、淑來茂主人崔懷禮、恒發爐主人史恒修等五人爲代表、於廿八日上午又聯袂至沙河口警察署、正式呈遞衛生獨立大綱規則及贊助人之歎願書等、將來若正式獨立時、則香爐礁之衛生清潔、必煥然一新、誠該居民之大幸福云

奧町之火警 調查原因中

大連市奧町六十四番地雜貨商張春（六十二歲）家於二十六日午後十一點四十分失火、將房屋全燒後、延燒及隣家之飯館、燃燒及半、於二十七日午前零時十分頃、始行救息、損害約三百圓、原因大連警察署招集關係者調查中、或係漏電亦未可定云

八田副總裁 來月二日東渡 協議增資問題

滿鐵八田副總裁、於來月末改正職制、並人事異動之件、現已銓衡終結、八田氏與杉本秘書役同伴、於十二月二日携帶明年度豫算案、由海路東渡、副總裁上京之任務、係爲對政府說明職制改正與明年度之豫算案、並關於增資問題、亦須與政府及其他關係方面相接洽、滿鐵首腦部、於明年度豫算編成之結果、勿論如何、於明年上期中有決行增資之必要、關於此點、必須與政府開重要協議、擬於六十四回議會提出此案、爲說明豫算、而竹中理事、亦隨副總裁東渡云

展望車中失盜 手槍不翼飛 警署搜查犯人

於二十六日午後七點五十分之特急鳩號車之展望車中、有市內初音町六十九番地松本勝秋氏、所有之二號型匣槍及子彈十發、均裝於紅色手提包中、當車未開之人跡混雜時、不知被誰偷去、大連警察署、以現在之時代關係上、認爲非常危險、急行搜捕犯人云

三千元現大洋丟失案 尚未查明原因
爲近來未有之奇怪事 警察署仍繼續調查中

大連市岩代町二十六番地福源祥錢莊鄒子寬、向蓋平蓋德厚發送現大洋、及至蓋平驛卸貨、竟丟失一箱計三千元、爲近來未有之怪事、於二十七日午前七點歸連之十七列車乘務員、調查大連驛及大連列車區間之情形、據云三輛貨車中、其一輛裝一百十八個、數目全對、及至蓋平欲卸二箱現大洋時、乃始發見丟失一箱、誤非係途中轉落於地下、或係被盜、然於途中之車站、停車二分乃至三分之時間、若該二十餘貫之重箱到底不易抵去、雖經數度之調查、依然不明其究竟、誠爲一不可思議之事件云

任命兩巡查 訓練警察犬

大連警察署、現於南山麓新築警察犬訓練所、豫定十二月中旬竣工、關東廳警務局、於二十二日任帆足齋藤兩巡查爲訓練係員、此外尚擬增添一名、該兩巡查曾在軍隊之軍犬訓練班勤務、對於犬之訓練上、極有心得云

火車道上置石 犯人被捕獲

二十五日午後一時頃、有三人在周水子至沙河口驛間之鐵道上、置放大石、妨害列車、幸經保線區員發見、當塲捕獲一人、即送至沙河口警察署、經調查之結果、爲管內西山會候家溝居住孫忠德長男孫守傳（一人）當判明、於十八日即在該塲所放置大石、圖列車顛覆計、據其自供謂、因列車脫線顛覆時、極有興趣云、當局現正極力搜查二名逃犯中

豫定明年二月初舉行 乒乓球聯賽會
各團體及個人均在練習中 開始報名期當在正月間

大連青年會、每年對於各項體育、盡力提倡獎勵之、是以近年來大連國人之體育大見進步、若每年之陸上水上運動會、各種球類比賽會之主催、本年中於秋季舉行第二屆軟式網球聯賽會、臨時足球之比賽、將得有良好之結果、近當冬日、當戶門運動不甚相宜之時、因室於各方面個人及團體對於室內運動之乒乓球、均努力練習、而從前曾舉二三次之大連國人乒乓球賽會、是以本年度已決定於明年二月初旬舉行第四次之乒乓球聯賽、獎品方面、屆時自有熱心體育者之獎贈、對於其計畫、青年會體育部業已議決舉行之、聞現在各方正在練習者如師同隊、電鐵隊、大青隊、旅高公、金農隊、以及普蘭店各處、即大連市內尚有其他團體及個人、均在繼續練習中、屆時參加比賽者當大有人在焉、聞右開始報名期、已豫定在明年正月中旬云

據大連青年會體育當事者所談「本年因各種關係、僅舉行軟式網球賽會、幸收得之成績、尚屬良好、茲當冬際青年人對於室內運動之乒乓球、多熱心練習、爲獎勵斯道、特再舉行之、豫定於明年正月末或二月初舉行之、幸各方乒乓球團體、在此時機其速練習之」云、又關於女子乒乓球賽、亦當於右記男子之比賽期後繼續舉行之、參加者亦當爲不少、即如現在均有練習者伏公、師同、沙公、大青以及其他各公學堂等、是以青年會右記之舉行、各好斯道之士女、在此期間、其善於練習、俾屆期一顯其好身手也

才登船即發病 發見送交善堂

原籍山東省登州府萊陽縣牛現住於市內老虎灘之淩全廣二十三歲、與其兄二人帶病前赴芝罘、於二十七日午後乘自大連發之福壽丸、才行登船時、則淩全廣忽然病發倒地、經水上警署發見後、以其病勢急危、即送至善堂療治

劉鐘厚失踪 父請警署查找

沙河口管內雲井町居民劉聖恒之長男劉鐘厚現年十五歲、現在就學於沙河口公學堂、於日前竟持欵背其雙親而潛逃矣、其原因他人皆不得而知、其父以骨肉關係、想念殷切、於二十八日至沙河口警察署、請求爲之搜查、聞劉鐘厚年僅十五歲、除市內有親友外、他埠並無識者、今而遠逃、實令人難測、並聞在臨去時、持去金票十圓、恰足路費、但今後生活實難、爲父者恐子死於異地、寄食不安、各處奔走急於訪查中

買滿洲國彩票 途中竟受騙
小孩不知表裡 錢竟交與路人

大連管內革鎭堡會百二十八番戶居民李元錠之長男李成嬉十四歲、現在就學於市內西崗子公學堂、只因奉父之命擬買滿洲國發行之彩票、於二十五日午後三時三十分頃、至市內岩代町二十八番地之道路上、適遇有行路者之華人一名、年約二十歲許、李即尋問票之發賣所、而該徒知鄉愚、妙想大開、當稱將錢交於我即可爲之代買矣、李交金票二元、後竟無踪矣云云

和成利將控 聯保不賠欵
交涉數月未決 已委律師聲訴

西崗子得勝街二番地、和成利洋貨莊、在本年夏曆中秋節以前、曾遭祝融之災、因曾在大連東鄉町二番地上海聯保保險公司保有火險八萬元、當即查點損害、共值三萬餘元、向該公司請求賠償、其後該公司將被災貨物現塲攝取像片、聲稱轉寄上海本店、以便參酌情形賠償、並將該和成利之賬簿、如數携去、用備調查、不料迄今數月、置諸不理、迭經催詢、一味搪拖、一方和成利失事後、未能復業、當此東洋生意、復興之絕好機會、不得從事業務、其間無形損失、殊屬至鉅、爰託人向該公司疏通、俾早解決、詎一再接洽、終未獲相當之解決策、和成利以生意關係、誠難長此隱忍、乃於本月廿二日、委任笠置辯護士、辦理起訴手續、以期早得解決、但該公司、亦委木原辯護士與之對抗、顧本埠保險業、因賠償問題、竟致涉訟者、實以聯保公司首創其端云

積極開發資源 率先輕減煤價

滿鐵會社自事變以來之、滿蒙之情勢因而一變之、更於新國家成立之下、依其開發滿蒙之職責、向資源開闢方面積極的活動、因近者對於諸等事業原動力之煤炭、價額方面、爲供給市面之圓滑、特於商事部、對其價率加以改正之、最近已行改正發表、得理事會之承認、自十一月二十四日已行發表、即減價四分以至一成、而即於二十四日起實施之、其改正率如下

塊煤每噸減五角、中塊減五角、半塊煤減七角、特等碎煤減一圓、次等碎煤減九角、煉炭減五角

此次之改正價、頗爲合理、雖一時比較損失、或因而擴其銷路亦未可知、即依此低減價額計算之、則受此打擊之數達百二十萬元、但依此減價、可比去年增加二成之銷路、則收入方面或亦相抵

售賣製成物品 王幹事來連 訪問兩商會

奉天工讀貧兒職業社、設立於小西關、自本春三月開設以來、成績甚爲良好、所有常年經費、均由發起人王者風氏等擔任之、收容之兒童均爲貧苦子弟、能工作者上半日授課、下半日工作、製出之物品、甚屬精良、如製成而甚良好者襪子、緞綢物、毛筆、牙粉、石印等、據云收容之兒童現爲百人、計男子七十餘、女子三十名、年長者爲十七八歲、年幼者僅六七歲、能工作者、在十三四歲以上、最近因爲擴大其收容力、及種種關係、特行派幹事王者馨君等、分別赴哈爾濱、吉林、長春、安東、營口、遼陽、海城、復縣及關東州、傳賣製成之物品、以作該職業社擴張之資、昨該王者馨君來連、訪問大連市商會、西崗商會及各大商號、售賣毛筆及牙粉等、據其毛筆等甚爲良好云云

榮町發生交通事故 汽車撞傷馬眼
過在運轉手令出醫藥費

小崗子警察署、因管內交通頻繁、事故頻出、因此遭死亡者、比比皆是、爲期交通安全、曾一再設法整理、故除月間施行交通訓練外、並於日前施行交通宣傳、今日仍不時派員於交通複雜之塲所、指揮一切、奈各交通當事者、不知自愼、在官廳警告後、多置官命於不理、於二十七日午後、市內榮町二番地三叉路者、又遭交通慘劇、且遭事塲所恰在交通標識之設置附近、該處雖爲交通之複雜處、然官廳恐該處出事、曾早劃分往來通行區境、極其完全、惟不守交通規則者、在該處易出事端、西崗署當時派員至現塲檢視結果、被害者爲市外西山會香爐礁馬車夫張殿延、現年三十歲、當時御車至該地、適有市內大連自動車行運轉手范傳璧、操縱大字一三二五號自動車、由側而來、兩車在未接近之先、即行發見、不過自動車開駛極速、一時礙難制止、故臨近時避免不及、馬車之前馬被自動車所碰、雙眼盲而不可見、血流遍地、其痛狀令人不忍、後經調查過由於自動車、令范出醫藥費、雙方解決矣云

苦力且食且走於道傍 土車脫軌碰死
經警署檢驗過在自己 即令苦力頭代爲掩埋

沙河口警察於二十六日午後二時頃、接到管下西山會派出所之報告謂、管內自工作中之苦力遭死於車輪之下者、同署司法係以事關人命、不得遲延、故由司法主任、伴同署員數名、共乘車赴現塲、斯時北風怒號天氣嚴寒、西山會原爲郊野行人寥寥、獨有惙遭橫死之苦力、臥於郊外附近有圍觀之苦力數名而當管之派出所員、早已至現塲、惟被害者負傷、極重即時死亡、其狀之慘、實不忍覩、且死者身後蕭索、並無親友、惟有同夥之苦力、代抱嘆息而已、經警官檢視之結果、該苦力之死實在命該如此、當時因値正午、衆苦力在先後就午餐者、惟死者在人之後、故他人工作時、死者尚未食畢、午後一時餘、各苦力正在推放土車中、至死者之附近、土車竟出軌而倒於死者之身、因之被碾於地、頭部粉碎、鮮血直流如注、掙扎多時、卒至死亡、加害者發見後、早已魂不附體矣、於是喝呼同夥者等、爲之設法經苦力頭報告附近之派出所、檢視畢、暫將加害者召至本署從詳審問、據稱原籍山東省現在市外西山會金家屯五十九番地合夥挖掘土溝之苦力張燕山現年四十歲、死者爲同夥之李華潛現年四十歲、二人共同夥爲工、平日並無仇隙、於數日前即奉苦力頭之命令、同夥等數十名、工作於金家屯附近、李華潛亦在其內、至當日午後一時半頃、衆苦力皆就餐畢開始工作、李因就餐稍遲、故在人之後、及工作中、李始餐畢、邁步緩行於軌道之側、斯時衆同夥皆推土車、由上而下、李口含食物、且行且食、身離在軌道之側、却未加防備、一方土車相距尚遠而至近前、倘車不出軌、亦不足有害於己身、不料冤家路窄、亦是李某命該如此、正在徘徊中、衆土車忽然而至、最先頭者則爲張燕山所操縱、李某口含食物、尚未吞於腹中、而張操之土車、竟在附近脫軌、因之正中李之身側、車中載土甚多、體量重達數千斤、況李亦未防於先、遭此衝突即時倒臥地上、一方土車因由上而下、其力極猛、將李碾倒後、又覆於李身頭部、正中車旁、骨肉紛碎、身在車土之下之李某、早已窒息呼吸、一方頭傷極重、流血甚多、及張某下車時、已死亡矣、現在沙河口署、因得知李某過失而死、暫令苦力頭爲之掩埋矣云

大連吉林間 開直通火車 十二月一日起

因夜間開通車危險、於九月十一日以後、大連吉林間直通之十七十八兩旅客車、即行中止、現以長敦線之治安業已恢復原狀、定於十二月一日復活、照舊開通、其時刻如左

▲十七列車 大連發二二時卅分 新京着一六時、同發一六時三〇分、吉林着一九時

▲十八列車 吉林發九時、新京着一二時、同發一二時三〇分、大連着七時

韓道雲懲十二年

鮮人韓道雲現年十九歲、前充開原松本醫師處之練習生、因向松本氏之妻松本鶴現年四十三歲強姦後、又搶去現金二百餘圓、當時報官後、犯人即時就捕、關此之強姦強搶案、於大連地方法院、已經數次公判、終未斷定、於二十四日又經大連地方法院長島裁判長等開廷公判、結果懲役十二年云

仙波氏家中失盜

市內薩摩町六十九番地代議士仙波久良氏之看家人橋本一郎、於二十六日午後十點歸宅時、則見金庫大開、經檢點內中之欵項、丟失現金八十餘元、犯人或係日人、警署嚴探中云

同聚福百貨商店重新開幕

大連市西崗街一三一番地

蕉鞭應節 梅市添煩 順平潮流 皮貨到運 定價克己 格外從廉 各種雜貨 一概俱全 薄利多賣 宗此主權 敢新各界 惠顧倍前

批零錢鈔 電話 發售部 二一三二六 三七六五五 三〇一二番

博愛醫院 大連小崗子 電話 長五四六七 一六八〇九

各科診療 入院隨意

健康相談 骨折脫臼 各種肛門病 驗血檢菌 阿片嗎啡癮治療

電氣治療 （愛克斯）光科 齒科技工 普通異常分娩

院長 孟天成 副院長 日冲飛那

新設 奧町分院 電話 八五一〇 七六七九

專門 美術看板·金漆牌匾

中山牌匾看板店 大連市榮町二 電話二二四〇八番

支店 西崗街五三 中山木舖

本社電話 編輯部（長）七五一三番 四〇三四番 經理部（長）二三八一四番 社長室（長）二四六二番

各科診療 病室完備

岐山醫院 醫師 楊鳴風 小崗子平康街五十七番地 電話四六五七

招募 中國人自動車運轉手願就者本人來談 市內黃金町百三十四番地 水源地タクシー 電話九六九七

物華照像館大減價一個月

優待券 自十月廿日起至冬月廿日止 此券剪下至本館照像者加贈一張

大連西崗平和街九 物華照像館 主人 蔣叔緣 電話二一六八一番

祝滿洲國建國紀念並本所改稱紀念

有二重大特典！勿失好期！！

自動車運轉手短期養成！

講師通譯 滿洲國人 新學期開始 十二月一日 生徒募集 五十名 學費低廉 就職早圖

內容規則書索要即贈

日滿自動車研究所 大連市東公園町 大廣場小學校正門前

新昌號綢緞皮貨店廣告

本號應時運到新式之蟾宮綢甜心綢大陸錦天華綢及棉夾大衣西口皮貨定價劃一分外克己如蒙賜顧曷勝歡迎

大連市平和街三〇 電話 門市部 長三八四七番 批發部 長四九〇四

大連同聚東錢莊重新開幕

西崗街一一三 電三〇二一番

滿洲報沙河口分社 電話九三二四番

大連電影院 （上海大戲院舊址）

十一月廿七號起映五天 冒險 俠義 激鬪 愛情 新潮 偉大 巨片

江東怪傑 導演……盛小天 主演……錢似鶯

上海皇后影片公司出品

下期放映 武俠冒險機關愛情巨片 紅寶石 上海天一公司新出品

製作修理販賣

秤之準確足以表其人之誠實、若欲得準確之秤、請來水上洋行

此次新修工場已告落成、製造能力既大、故價値廉、洵在滿洲可稱首屈一指、並承辦各國度量衡器之刻碼

奉天若松町三十二番地 水上洋行奉天支店 電話長二三二一番

世界各國度量衡器 調量器 理科機械

水上洋行 大連惠比須町（東關街下車） 電話六九四一番

月星老牌 國華膠皮鞋

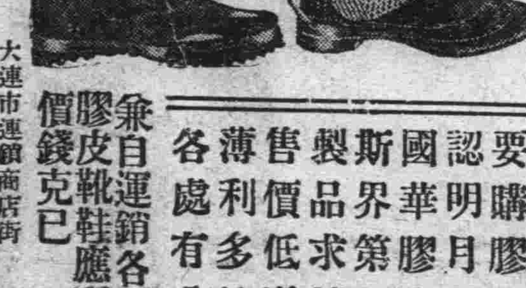

要購膠皮鞋 認明月星牌 國華膠皮鞋 斯界第一家 製品求精良 售價低廉輕 薄利多銷貨 各處有分銷

兼自運銷各處優美膠皮靴鞋應有盡有價錢克已

總代理店 合資會社 大連洋行 大連市連鎖商店街 電話長六〇二五·六二二五三

齒科 治療·鑲牙·其他一般齒科

森齒科醫院 院長 森平糸 大連市浪速町一一五（花乃屋前） 電話四三一四番

協茂盛綢緞皮貨莊廣告

本號應時運到最流行之巧奇絨雁翎綢振亞錦嗶林絢呢絨嗶嘰棉織毛織舉凡各界球秋宜棉之衣料以及粗細地道皮貨兼寶各種雜貨無不應有盡有批發零售價格分外克己如蒙惠顧曷勝歡迎

大連市浪速町五十番地 電話 零售部 長四六三二 批發部 五四九八 五四八三

大連 奧町六十九番地 長電話四五七六番

天豐德記鞋莊開幕 男女時鞋 大減價二十天 照原碼八折

經理美商德士古火油汽油機器油化粧油洋蠟料

代理郵票電報帖明信片兼售洋廣雜貨化粧品類

經濟

大條一齊低落 日美滙又漲

中美滙兌繼續疲落 滬標金前日極堅挺

據本埠廿八日接電海外市況、倫敦大條現市十七便士十六分之十五、期市十八便士十六分一、均呈低落、紐約亦報跌降至廿五仙四分三、孟買五十五盧比十六分一、亦較前低落、日美滙兌廾一弗十二仙、又漲十二仙、中美滙兌廾八弗四分三、繼續低疲云、上海廿七日電訊、海外材料出於豫想以外多疲、標金人情頗快、開價奔騰、較昨日竟漲出十兩有奇、大連帮復後購進、金價益步堅挺、高處空付、價大、不忍捨手、反被存付有機可乘、知足少賣、金價一時暑小、而後於八十兩時上時下、不見多疲、收盤前後情仍不弱、美匯、標金空付大戶及元茂永等存付最多、日外銀行步步應索、安事頗早般盛、美匯彈力薄弱、倘無返漲之望、故投機家及銀行方面多在形勢觀望、中東匯今日銀行賣最大、價安七三五而後大連帮稍出、美國系銀行之存付不少云

公主嶺	二四、五二二	一六、一二三
新京	九三、〇七三	九五、四九三
吉林	六、八二三	六、〇二三
哈爾濱	一〇三、九四	八一、六〇四

安東鎮平銀 兌交額增加

安東取引所鎮平銀二十八日限受渡額二十八萬六千兩、標準價值一千四百五圓、項金額四十萬一千八百三十圓、比前限增加三萬六千八百三十二圓、受渡內容如左

(渡方)	(受方)
儲蓄公司	一萬八千
原田	一萬一千
信昌	一萬五千
九福	一〇萬二千
大利公司	三萬五千
大利公司	四萬〇

鋼鐵廠借欵 廠址決定後 即舉行簽字

南京特訊、鋼鐵廠借欵、德國喜望公司代表康道爭定二十一來京、與實業部當局再行接洽、廠址未全定、最初擬浦口、後以浦口無屏障、易爲外艦所乘、後擬於之馬鞍山、陳公博曾去視察、結果以沿江正面固有山堪爲屏蔽、但側面仍可施及砲力、且交通經濟兩方面遠不如浦口、故仍有擬定浦口之議、大德方促速定規、以便簽約、大致決定在即

恒順隆	七萬
恒順	一萬六千
大陽	三萬
外協豐	一萬七千
外	一〇萬二千
	一萬六千

稅捐局奉令 嚴查舊印花

遼陽稅捐局、前奉財政廳令、所有從前之印有遼寧字樣之印花、至十月卅日截止通用、現已逾期、誠恐不肖之徒、仍敷衍使用、當派員巡緝加查辦、以儆玩忽云

最近上海現大洋 流入本埠原因 利用申滙套買現洋 每萬元可獲利百元

本埠最近陸續由滬運到大批現洋、其何以有此現象、茲查第一原因、係滿洲特產正屆上市繁盛之期、並因其他事情、致現洋比較平常需要實多、次爲大連或北地由滬運到現洋、每百元可獲利一元、故亦多爲利誘之所致、至其方法、係由大連錢鈔市塲、買得申匯、然後將上海之兩銀換爲現洋、以運入本埠、如其無何資本、而欲獲利者、可於錢鈔市塲買得期付、而買申滙、一方於上海賣兩銀、而後買現洋即可、因此情形、最近一般銀行利用申滙、而究竟能獲利若干乎、雖因時而不同、大體則每萬元可得一百元之利益、且因演成交易、北地商帮之成交者、亦不在少、以此現狀推進、據觀現洋仍當繼續流入云

日對鮮台產金 施獎勵政策 決撥欵補助

(東京廿八日電訊)拓務省關於朝鮮台灣之產金政策、前此曾經幕京中之宇垣中川兩總督與拓相間、種種協議、此際對於產生獎勵策、已見一致、因之特於來年度計上豫算、爲補助朝鮮產金試掘事業、將撥經費約廿萬元、對於台灣、則以新設製鍊所補助費支出十萬元云

全滿輸入組合 十月份業績

十月中全滿輸入組合業績貸付總額百四十九萬五千二百三十九圓、回收百四十四萬五千五百九十六圓、月末現在額三百十六萬千九百三十圓、比前月末殘額信用貸款增加六萬三千五百六圓、擔保貸款減少一萬三千九百六十二圓、茲將各組合貸附回收成績列左(單位圓)

組合	貸付	回收
大連	四四三、二一八	四〇九、七三三
旅順	一六八、四〇四	一六八、〇九三
大石橋	一〇、一六七	二五、六九七
營口	四一、三二一	四三、三〇二
鞍山	五八、九一五	六三、一三〇
遼陽	一〇一、七〇四	九四、三三九
奉天	一八一、一四九	一七五、二四四
撫順	八九、九五九	八〇、七〇九
本溪湖	一二三、七七二	一三三、八三六
安東	一三三、九九九	一三八、九七八
鐵嶺	六七、三九三	八八、二三五
開原	一二五、一八四	一一三、一九九
四平街	六五、五一九	六四、八〇二

日本預算案 未決前情形 曾經許多波瀾

東京特訊、八年度會計預算本定於十八日閣議作最後決定、近以鐵相三土對內務部預算中、以河川港灣改修費、八年度計八百五十萬圓、迄至十八年計四千五百萬圓之繼續費、依據時局匡救之性質而承認之點、於經費之性質上突然表示反對、遂致事件、假然成爲政治問題而重大化、三土由財政之觀點上、對於治水港灣之事業、認爲非應由時局匡救費之特殊的經費支出、固執純理論、但內相山本對此、以業得大藏當局之承認、而主張不能於以更改、且地方亦已週知、故關於該問題二十一日午後與三土會見、要求諒解、卒意見不能一致而散、惟依諸二十二日閣議解決、然齋藤有承認內務部草案之意、文相鳩山則支持三土之意見、其他閣僚若無論如何固持自己之主張、則難免發生正面衝突之形勢

又訊、三土、山本兩相、因八年度內務部之土木事業預算、意見不能一致、致俄然重大化、今早閣議之前、齋藤對此頗爲憂慮、三土、高橋、山本會見、關於圓滿之解決、策重復的協議、然已出席閣議、席上山本聲稱該問題正經內務部調查中、故本日之閣議不能提出、閣僚等對此提議已予諒解、決定延期至下次閣議、然內務部之態度、今明日中似可決定、故二十四日之臨時閣議或可正式決定

又訊、根據時局匡救預算案本年內應發行之新公債業經大藏當局決定如下、最近將正式發表、發行總額二億圓、利率四分五厘、償還期限十二個年、發行價額未定

招商局負債 竟達二千萬 資產值五千萬 將何以善其後

南京特訊、中政會通過招商局收爲國營案、理監事會內定劉鴻生任總經理、董事會理事、葉琴堂、孫嘉猷、杜鏞、楊英爲常務理事、胡筆江、李銘、王曉籟、錢永銘、余日章、張寅、胡筠莊、盛昇頤、虞和德、盧學溥、陳光甫、爲理事、胡祖同、秦祖澤、葉宗敬、黃金榮、郭順爲監事、又訊、中政會、昨晨舉行第三一次會議、出席委員陳果夫、葉楚傖、居正、陳公博、曾仲鳴、唐有壬、邵元冲、賀耀組、趙丕廉、陳樹人、朱家驊、周啓剛、石瑛、羅家倫、苗培成等二十餘人、陳果夫主席、決議(一)修正反省院組織條例案、交政治報告組織法制組審查、(二)行政院請將招商局收爲國營事業、所有股票、由國家最近平均市價現欵收回、及合法繼承該局原有權利、並設債務、改組理監事會、及總經理、選各界聲望素著人士爲監察、准予照辦、著行政院令交通部擬定招商局組織法及整理計畫、呈候核定

上海訊、招商局收歸國營、該局尚未奉命令、據調查該局全部股額共計八萬四千股、每股票面一百元、共值八百四十萬、而此外尚有積餘公司股八萬八千股、內半數每股票面一百元、半數每股票面二十五元、至該局資產約在五千萬元左右、負債額達二千萬元云

奉山路客貨 輸送之現狀 漸呈良好成績

奉山鐵路局保安施設及營業狀況、奉山路於本年一月繼承舊北寧路之被山海關間之鐵路、開通奉天至山海關之公道、局長以下暨全體職員、均以堅忍之精神努力合作、以期運轉得使早日敏捷、然以匪勢猖獗、卒不免略欠敏捷之感、惟幸較諸其他各路、其被害尙屬僅小耳、推理由雖由於日本軍隊之援助、及職員獻身之努力、即本路沿線之各縣宣傳該交通路應有保護之必要、亦覺十分有力、故於各自管處境內、經對防護、不令發生被害事故、而其公安隊自警團、對於鐵路愛護之切誠、爲他處所罕覯者也、再由具體而言、列車之運轉、是限於晝間行車、故一面開於列車線路之警備方法、亦特費莫大之苦心、與努力、作成運轉表、頗具相當苦心、例如運轉裝甲列車之外、又在主要各站、配置警備列車、常使其儘先運轉、爲旅客列車之先驅、或常使其巡視線路、以資防護、其效果實莫大焉、再關於警衛旅客列車、鐵路巡警護路軍與日本軍隊互相聯絡、商同進行、力求完全、以除旅客之不安、故自本年一月至十月間旅客被匪襲擊而死傷者、僅有二名、而已在列車運轉上、並無其他事故、匪賊討伐日見進展、現在農作物業已收穫、凡旅客列車及貨物輸送均漸呈良好成績矣

商情

本埠特產(二十八日前塲)

▲大豆

	開盤	收盤
現貨	五、〇二	五、〇四
十一月	五、〇一	五、〇二
十二月	五、〇五	五、〇六
一月	五、〇六	五、〇九
二月	五、一一	五、一四
三月	五、一七	五、一八

▲豆餅

	開盤	收盤
現貨	一、六一〇	一、六一五
十二月	……	……
一月	一、六三〇	一、六三五
二月	一、六四〇	一、六四五
三月	……	……
四月	……	……

▲豆油

	開盤	收盤
現貨	……	……
十二月	一四、〇〇	一四、〇〇
一月	……	……

電報滙兌(廿八日)

倫敦銀塊	一七片一六分一五
同前塲	一八片一六分一
紐約銀塊	二五仙四分三
孟買銀塊	五五盧比一六分一
英美滙兌	三弗二一仙四分三
日美滙兌	二一弗一二
中美滙兌	二八弗四分三

▲印度棉花

弁哥爾	一八三盧比
布牢其	二〇三盧比
奧姆拉	一六九盧比

▲美棉

現貨	五仙九〇
十月	五仙七五
十二月	五仙七九
一月	五仙九〇
三月	六仙〇一
五月	六仙〇九
七月	六仙二五

神戶滙兌

日美	賣	二一〇 弗八分七
	買	二一〇 弗四分一
正午	賣	二一〇 弗四分三
	買	二一 弗〇分〇

▲滙豐掛期(二十八日)

日滙	七五兩〇〇〇
英滙	一先令九便士十二五〇
美滙	三八弗三七五

本埠錢鈔(二十八日前塲)

▲大連鈔票

		開盤	收盤
現貨	高	一〇三、八〇	一〇四、一〇
定期	高	一〇三、五〇	一〇三、七〇
成交額			一五〇萬

	鈔對金	鈔對洋	金對洋
十時	一〇三、一〇	一三七〇	一三三八〇
十一時	一〇三、〇〇	一三六九〇	一三三、一〇
十二時	一〇三、一〇	一三三〇〇	一三三〇〇
成交額	一〇四、一五	七五〇萬	

近期(二十七日後塲)

	開盤	高價	低價	收盤
近期	一〇三八〇	一〇三二五	一〇三三〇	一〇三八〇
成交額	近期 四百十七萬圓			

▲現貨交易

	鈔對金	鈔對洋	金對洋
一時半	一〇三五五	一三五七〇	一三二五五
二時半	一〇三四〇	一三五七五	……
三時半	……	一三六八〇	一三三八〇
成交額	銀對金 四萬二千圓	銀對洋 一萬三千圓	

▲大豆(二十六日後塲)

	開盤	高價	低價	收盤
十一月末	五〇六〇	五〇六〇	五〇四〇	五〇四〇
十二月末	五〇七〇	五〇九〇	五〇六〇	五〇六〇
一月末	五〇一〇	五一二〇	五〇九〇	五〇九〇
二月末	五一七〇	五一九〇	五一六〇	五一六〇
三月末	五二二〇	五二三〇	五二一〇	五二一〇
成交額	普通大豆未安 百四十四車			

▲豆餅

	開盤	高價	低價	收盤
十二月末	一六二五	一六三五	一六二五	一六三五
一月限	一六四五	一六四五	一六四〇	一六四〇
二月限	一六五〇	一六五〇	一六五〇	一六四五
三月末	一六六〇	一六六〇	一六六〇	一六六〇
成交額	十萬一千枚			

▲高粱

	開盤	高價	低價	收盤
十二月末	二四〇〇	二四〇〇	二四〇〇	二四〇〇
成交額	一千箱			

▲包米 未安

▲現貨交易

	開盤	收盤
混保大豆(帶皮)	五〇七〇	五〇八〇
混保大豆(不帶皮)	……	……
成交額	三十車	
普通大豆(帶皮)	五〇四〇	五〇二〇
普通大豆(不帶皮)	……	……
成交額	五車	
豆餅	一六二五	一六二五
成交額	一萬二千枚	

商品市塲(廿八日)

▲上海標金(二十六日)

開行	七七九兩〇錢
較高	七八一兩九錢
最低	七七八兩六錢
收盤	七八一兩九錢

▲上海外匯(二十六日)

東滙	賣	七三兩〇〇〇
	買	七二兩五〇〇
英滙	賣	一先令九便士十四三七五
	買	一先令九便士十五〇〇
美滙	賣	二八弗五六二五
	買	二八弗六二五

▲高粱(二十六日後塲)

	開盤	收盤
現貨	……	……
十一月	二、四五	二、四五
十二月	二、四一	二、三八
一月	二、四四	二、四六
二月	二、五〇	二、五〇
三月	二、五二	二、五七
三月	二、六二	二、六四

▲大阪三品(前塲)

	開盤	收盤
十一月	……	……
十二月	一九三四〇	一九四八〇
一月	一九五〇〇	一九五九〇
二月	一九一六〇	一九三〇〇
三月	一八九六〇	一九〇〇〇
四月	一八八四〇	一八九五〇
五月	一八八五〇	一八九九〇

▲大阪棉花

	開盤	收盤
現貨	四六、三五	四六、三五
定期	四九、四五	四九、四五
現貨	四六、五〇	四六、五〇
定期	四九、九〇	四九、九〇

▲大阪期米

	開盤	收盤
現	二三、四六	二三、四六
中	二三、一四	二三、一四
期	二三、七六	二三、七六

▲東京期米

	開盤	收盤
現	二三、七一	二三、七一
中	二三、三一	二三、三一
期	二三、九三	二三、九三

▲仁川期米

	開盤	收盤
現	二三、八〇	二三、八〇
中	二三、七八	二三、八〇
期	二三、八九	二三、八九

▲神戶豆餅

	開盤	收盤
一月	三、八六	三、八九
二月	三、八六	三、八六

▲大阪棉糸(二十六日)

	前塲開盤	後塲收盤
十一月	一八四〇	一八三〇
十二月	一八六〇	一八七七
一月	一八七〇	一八三一
二月	一八二〇	一八六〇
三月	一八二〇	一八四〇
四月	一八三〇	一八四〇
五月	一八四〇	一八五一

▲大阪棉花

	開盤	收盤
當限	四三〇	四三〇
先限	四七五	四六〇

▲橫濱生絲

	前一節	前二節
十一月	八七〇	八六三〇
十二月	八七〇	八六五
一月	八九〇	八六〇
二月	八九〇	八六〇
三月	八八〇	八六〇
四月	八九〇	八六〇
五月	八九五	八五〇

▲大連股票

	開盤	收盤
五品期	一六一〇	二五九〇
豆新期	二五六〇	二五五〇
錢鈔期	二五三〇	二五九〇
五品期	二五七〇	
豆新期		
錢鈔期		

北地行市(廿八日前塲)

▲奉票

現貨	五七〇	

		開盤	收盤
(開原大洋)	現貨	一〇三〇	一〇三〇七
	定期	九六、七五	九六、五〇
	高	九七、七〇	九六、五〇
(開原大洋)	現貨	一〇一〇〇	一〇一〇〇
(新京大洋)	近期	一〇一〇五	一〇一〇五
(大洋)	近期		

▲哈爾濱大洋

現貨	八四、四〇	八四、五〇

	現貨	匯兌	定期	高
(安東鈔票)	一、四一四	九六六兩	一、四二〇	一、四二〇
	一、四二五	一、四二五	一、四二五	

	十一月	十二月	一月
哈爾濱(大豆)	九五五	九四五	九七〇
哈爾濱(小麥)	一、四六五	一、四九〇	一、五〇七五

▲公主嶺錢鈔現貨

奉票	五八〇〇圓
鈔票	一〇三〇〇圓

(二十六日後塲)

奉天(奉票)現貨	五六〇〇

▲奉天(大洋)

現貨	定期	高
一〇三二〇	九七、二〇	九八、一〇

▲開原(大洋)

現貨	一〇三三〇
定期	一〇一〇〇

▲哈爾濱大洋

八三、六〇	八三、六五

▲長春大洋

一〇二、四五	一〇二、四五

	現貨	高	遠期	高
(安東鈔票)	一、四二五	一、四二五	一、四二六	一、四一〇
哈爾濱(大豆)	九六〇〇	九七五	九八〇	九七五
(小麥)同	一、四二五	一、四〇〇	一、四〇〇	一、三六〇

瑞有氏黑色補丸

大贈送

發行最早之補藥大王瑞有氏黑色補丸現屆進補良機應羣衆之慾望更爲感謝愛用本藥劑德庇之厚誼特行提出特製黑色補丸貳百盒附送購者凡買一盒送一小盒壹元貳角二種豫期半月過期不再贈送餘此推暫定特製每盒大洋參元不列請早從服爲盼備貨售罄當日停贈本行限在大連西崗同德藥房開送外埠

上海 大連 瑞有氏藥行啓 同德藥房

馮氏斷癮救苦金丹

商部註冊 靈芝商標 天津 中央衛生試驗所化驗全國禁煙委員會張主席題贈(徐務盤)

展覽會得特奬(一百分)▲衛生局化驗註冊▲社會局出示保護▲山西省署核准備案▲天津警廳化驗▲上海商會奬勵▲風行海內六十年(本堂自清同治七年設立直隸省長傳諭嘉獎▲漢口警廳出示保護、註册太原警處出示保證註册專戒嗎啡海洛英等毒及鴉片煙癮輕者一付用十天重給丹奬專利飲食起居照常不分晝夜均能戒除且無痛苦毫無不適此丹三付分兩星期用均能斷根無痛苦不吐不瀉於不知不覺中將癮斷淨精神煥發已呈各省官廳化驗註冊復經天津濟南河南北平等處試用成効卓著無錫南京等縣拒毒會黎元洪等驗證緜十七處證明書、中國各報披露者不指各縣拒毒會驗收到各處謝函一千餘通、現在天津各報披露各縣拒毒會亦購者價目尤格外克己以爲補助拒毒救濟世之心外埠函購寄費

郵票一百十五分替代

本堂發售此丹已歷六十四年非似市上藉廣告售假藥騙錢欺人者所可比擬是以本堂備有影印功效證明錄如將此廣告剪下附郵票二分、即奉閱

當即郵費八分

益世保胎膏

專治婦人小產滑胎一症功効異常百發百中四貼一元

總號 天津法租界天祥市塲二層樓上 峻芝堂 分號 西馬路宣講所前九十四號 ▲招請外埠經理處▲遼寧經售處 哈爾濱道外正陽大道街口歐羅巴行經理 總經理 大街軍署 震泰報館 中電話三四二一一 〇六七

滿洲國內總經理奉天震泰報館

明、津、凡 滿洲國內函購者須附郵票壹百二十六分外埠西購須附郵票等大西門內郵局付可也、匯時匯票須一百付廾六分函索天館録請付郵票二分滿洲國內買購者須交奉天震泰功證勃概不答復

月經不調者? 白帶赤白帶下者? 不孕久不孕育者?

鹿胎冷香丸

——奇效如神——

婦科聖藥、鹿胎冷香丸、專治婦女精血不調、赶前錯後、經閉止經來腹痛、色氣不正、紫黑成塊崩漏子宮寒冷、赤白帶下、腰腿疼痛、夜不安眠、精神鬱悶交接快感缺乏、午後發燒心跳、熱自汗盜汗、癆病咳嗽氣虛血虧不能安眠、或胸腹脹飽飲食少思、或子宮有病多年不孕或患半產、連傷數胎以上症、一經服用無不力效效力絕大、萬試萬靈誠婦科第一聖藥也、

特長贈送價目

婦科聖藥鹿胎冷香丸、專治婦女精血不調... 後能發子宮寒冷、或心跳、自汗盜汗、腰痛、鹿胎丸、不孕安眠心胸、赤白帶下、腹痛、經血不調、無不立效或腹飽、滿悶、飲食少思、癆病咳嗽、本房由上海、寒熱、傷、汗、…本藥特別推廣、牲、包、五凡、千盒、每盒四元半打廾元買一盒送一盒買一打送一打

奉天鼓樓西路南 金城大藥房

淋

山得爾精的治症

山得爾精、乃德國史萊爾氏所發明、在山德爾藥廠製造、爲空前未有之發明乃淋病菌滅去根之藥也、藥內含有Sandol Phonvlum Salieylicum ethylene blue等高貴藥精等高貴藥精故効力極大、萬試萬靈、應爲淋病新發明、絕妙之靈藥也、內中白檀油、非南洋熱帶產功效不著、本藥乃採取南洋出品最豐富之檀香油、捧精質所製成故効力最大

山得爾精、爲德國新藥、政府實驗、山得爾大藥房、最新發明、治淋斷根唯一之靈藥也、凡五淋、白濁、及其他尿道諸病患、輕症一盒、重者二盒、日久者三盒、服完之後立奏其功、百治百效、萬試萬靈、非普通市中所售一般治淋藥、所可比擬也、故歐美各國、諸醫無不贊同其爲淋濁聖藥、茲將特效如下、急性慢性赤白淋濁、尿道疼痛、風火砂石、睾丸腫大、尿意頻數、尿中混血、利尿不通、婦女白帶子宮炎腫、定價每盒大洋二元每打二十元

總經理奉天鼓樓西路南 金城大藥房 外埠函購貨欵先惠寄費在內

外埠代贈處 安東 瑞祿泰 洮南 德慶仁 遼陽 義和堂 營口 中西藥房 長春 中西藥房 江省 德泰盛 大連 同德藥房 吉林 五洲藥房 鐵嶺 和豐久

健腦補腎 返老還童 生殖靈 奇效如神

不但却病 可以益壽

起居時宜愼重 養生最爲需要!

吾人日在社會中討生活、勞頓之餘、起居飲食、稍不自愼、則病魔趁虛侵入、輕則臥床呻吟、重則危及生命、可知於保身之道、既不可忽於衛生之法、更宜留意、欲求所以預防之術、莫如日常服用生殖靈補藥片最爲可靠、不但可却百病、絕對能保身體健康、非同市上一般欺人之藥、徒藉宣傳而罔實效者比也、謂醫師保證可以恍然生殖靈於人生之效用有切關係也

醫師保證

據大連長壽公司主人于彭年君聲稱敝公司經銷德商禮和洋行生殖靈補藥片乃係世界著名德國史坦博士所發明有返老還童之功爲人類生存一大供獻凡患身體虛弱腦力減退性慾缺乏神經衰弱等諸症服之立愈屬補劑決非春藥有益人生之聖品也久仰大醫師對於醫理研究有素請爲鑑定加以保證免滋疑惑等語依此今經鑑定該公司經理之生殖靈補藥片純係補劑有益人生良品決非春藥並無毒質願代保證免滋疑惑此證

大連 博愛醫院 院長 孟天成
大連 岐山醫院 院長 楊岐山
大連白十字醫院院長 梁世□
大連 宏濟醫院 院長 王佩章

主治男子

陽萎 早泄 遺精 夢遺 精液減少 神經衰弱 性慾缺乏 早老 視力減退 腦力衰弱 記憶力減退 生殖器發育不全等症

主治女子

月經不調 月經痛 月經過少 月經不至 性慾減退 乳房發育不全 白帶不姙 子宮寒冷 動脈硬化 毛髮早白 或稀薄 脫毛 顏面早衰等症

服用效能 連服七天食慾大進元氣倍增 連服一月生殖機力絕對強壯

購服者注意

凡服生殖靈藥片、其見效之時期、因各人之年齡體質、及病之輕重而不同有服四五天即見效驗者有服四星期以上、而始見效者故服藥者、必須有忍耐心、切不可中途自廢、或以病體少差、遽行輟服、以致功虧一簣未免可惜、服藥後、不論男女、精神倍加、身體強壯、返老還童、延年益壽、而夫婦間猶發生不可思議之美感、但絕非春藥己早經世界名醫證明幸祈購服者注意

每盒四十片定價大洋七元可服七天
每料四盒定價大洋廾八元可服一月

東三省總經理 大連浪速町 長壽公司 電話 六一一二六

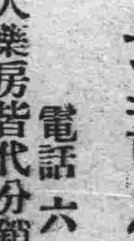

分銷處 外埠訂購欵須先惠郵費加一成 東省各大藥房皆代分銷

大連市內 華西藥房 增盛藥房 同德藥房 德記西藥 大藥房 西崗子 德生堂 廟山 德記金店